The Latvian Newspaper for Canada and U. S. A.

Published twice weekly by the Latvian Relief Socity of Canada „Daugavas Vanagi", — Editorial and Business Offices: 123 Huron St., Toronto, Ontario, Canada. Telephone EM 8-0792. Editor in U.S.A. — A. Zvēriņš, 63 - 43 Bunnecke Court, Ridgewood 27, N.Y., U.S.A. Tel. EV 1-5212.

AUTHORIZED AS SECOND CLASS MAIL POST OFFICE DEPARTMENT, OTTAWA.

WEDNESDAY, JANUARY 13, 1960.

LATVIJA
AMERIKA

4./933. n-rs. TRESDIEN, 1960. GADA 13. JANVĀRĪ 10. gads.

Latviešu laikraksts Amerikā

Iznāk divas reizes nedēļā — trešdienās un sestdienās. Izdevējs — Latviešu aprūpes biedrība Kanadā „Daugavas Vanagi". Redaktori: I. Viksna, J. Vītols, A. Gailīte. Redakcija un kantoris: 123 Huron St., Toronto, Ontario, Canada. Tel. EM 8-0792. ASV red. — A. Zvēriņš, 63 - 43 Bunnecke Court, Ridgewood 27, N. Y., U.S.A. Tel. EV 1-5212.

Abonēšanas maksa ASV un Kanadā: par 1 mēn. $1.50; 3 mēn. $4.50; 6 mēn. $8.50; par gadu $16.00.

Sludinājumu maksa: sludinājumu daļā $1.60, tekstā $3.20-$-6.40 par vienu collas slejas telpu.

KRIEVU RAĶETES KLUSAJĀ OKEANĀ

PREZIDENTS EIZENHAUERS APMIERINĀTS AR SAV. VALSTU TĀLŠĀVĒJU RAĶETĒM

Sav. Valstu prezidenta atzrādījumam, ka amerikāņi šinī gadā varētu atsākt atomieroču mēģinājumus, bijušas tālejošas sekas: Padomju Savienība paziņojusi, ka tā jau tuvākajā laikā uzsāks raķešmēģinājumus Klusajā okeanā.

Padomju Savienība paredzējusi izmēģināt savas tālšāvēju raķetes Maršala salu apkārtnē. Mēģinājumi ilgs vienu mēnesi, un šai laikā minētā apkārtnē visa kuģošana tiks pārtraukta. Japāņu zvejnieki par to gatavojas iesniegt oficiālu protestu.

Sav. Valstu valdība tai pašā sakarā paskaidro, ka Padomju Savienības plāni nav nekādā veidā nelegāli. Izmēģinot savas atombumbas Klusajā okeanā, Sav. Valstis rīkojušās gluži tāpat, vēl vairāk — okeana territorija, ko izolējuši Sav. Valstu atomieroču mēģinājumi, bijusi daudzkārt lielāka nekā tā, ko tagad izolēt pieprasījusi Padomju Savienība.

Salīdzinot ar Sav. Valstu atomieroču mēģinājumiem, Padomju Savienības raķetēm tomēr ir „pavisam cita nozīme". Kamēr amerikāņi Klusajā okeanā izmēģinājuši vienīgi agresijas ieročus, atombumbas un ūdeņražbumbas, Padomju Savienība to vietā izmēģinās „zinātniskiem pētījumiem" nepieciešamas raķetes. Vismaz tā ziņo Tass, un amerikāņi nevar darīt neko citu, kā vienīgi nopaģaidīt.

Sākoties atomieroču mēģinājumu pārtraukšanas sarunām Ženēva, Sav. Valstis, Anglija un Padomju Savienība — katra valsts uz savu roku — nolēma pārtraukt atomieroču mēģinājumus. Sav. Valstis solijās turēt doto vārdu līdz 1959. gada 31. decembrim, ko tās arī darīja. Jaunajam gadam tuvojoties, prezidents Eizenhauers lika saprast: ja Ženēvas sarunās šai jautājumā nekāds progress nebūs panākts, Sav. Valstis savus atomieroču mēģinājumus būs spiestas atsākt. Reaģējot uz minēto paziņojumu, Padomju Savienība savukārt paziņoja, ka tā grib uzsākt raķešmēģinājumus Klusajā okeanā. Saviem mēģinājumiem krievi grib atlicināt tikai nelielu territoriju, lai pārējai pasaulei pierādītu savu raķešu precīzitāti. Sav. Valstis ar savu Atlasu to jau ir pierādījušas. Pēdējos piecpadsmit mēģinājumos amerikāņu tālšāvēju raķete nekad nav nokritusi tālāk par divām jūdzēm no sava mērķa.

Ļoti iespējams, ka Padomju Savienības reakcija uz amerikāņu paziņojumu, izsakot vēlēšanos atsākt atomieroču mēģinājumus, liks pamatus jaunai atomieroču mēģinājumu serijai. Un šoreiz ar mēģinājumiem nodarbosies ne tikai līdzšinējās 3 atomvalstis, bet gan četras, jo tagad savu pirmo atombumbu izgatavojusi arī Francija, nolemjot to izmēģināt Saharas tuksnesī, lai pārējā pasaule domā, ko domādama.

KĀŠUKRUSTI ATKĀRTOJAS

Tiek aptraipītas arī šejienes sinagogas.

Kā zināms, kāškrustu zīmēšana uz sinagogu un dažādu žīdu uzņēmumu sienām no Eiropas pārsviedās arī uz Sav. Valstīm un Kanādu, jo sevišķi Toronto. Lai līdzīgu gadījumu atkārtošanos aizkavētu, vietējā policija solījusies apsargāt visus žīdu dievnamus.

Šī akcija izraisījusi zināmas pārrunas visā pasaulē. Izraēla par to jau ir paspējusi oficiāli protestēt. Rietumvācija, kur viss tas sākās, sākusi pret to cīnīties. Anglijas strādnieku partija izstrādās jaunus likumus, kuros kāškrustu zīmētājiem būs noteikts cietumsods.

NETĪK RUNĀT PAR DISKRIMINĀCIJU

Pēc etnisko grupu iesniegumiem Ontario provinces valdībai par diskrimināciju darba vietās pagājušajā gadā — vairāki laikraksti ar nožēlu konstatēja, ka valdība gan bija solījusi stāvokli uzlabot, bet savu solījumu nav pildījusi. Pārmetums ir dibināts arī šodien, jo nav zināms, ka starplaikā kaut kas nopietns būtu darīts jaunuma novēršanai vai mazināšanai.

Tāpēc pārsteigums bija L. Kosāra raksts (kopā ar autora uzņēmumu!) „L.A." pagājušajā vasarā, kurā tas aprakstīja jaunās pavalstniecības nodaļas darbību un valdības kritiku nosauca par „čalojumu".

Pats L. Kosārs raksta, kā nodaļas galvenais uzdevums esot „iepazīstināt immigrantus ar valdības darbību", izdot brošūras un organizēt izstādes, bet ne ar vārdu nepiemin diskriminācijas novēršanu. No teiktā izriet, ka pavalstniecības nodaļas kompetencē diskriminācijas novēršana nemaz neietelp, bet gan vienīgi propaganda.

Provinces valdības nevēlēšanās iedzīvināt pašai savus pretdiskriminācijas likumus ir kritizējama, un pamatota kritika nav „čalojums", bet ar propagandu nosegta nelāga rīcība gan ir čalojums.

N. N.

VELTA ĀDMINE UZVAR

Toronto galda tenisa kluba rīkotajās Ontario meistarsacīkstēs A klasē uzvaru izcīnīja Velta Ādmine, ar 21:17, 21:18 un 21:17, finālā uzvarot savu pretinieci Ženiju Marinko.

M.Marinko savukārt pieveica lietuvieti Pranas Gvildijs ar 21:19, 22:20 un 21:19 rezultātu, izcīnot uzvaru vīriešu klasē.

PASAULES MIERA UN LABKLĀJĪBAS NODROŠINĀŠANAI

PREZIDENTA EIZENHAUERA PĒDĒJAIS VĒSTĪJUMS KONGRESAM

Prezidents paziņoja, ka līdz pēdējai minūtei, kamēr atradīsies Baltajā namā, viņš darīs visu iespējamo pasaules miera un ASV labklājības nodrošināšanai.

1953. gada 2. februārī, kas jaunais Sav. Valstu prezidents uzrunāja Kongresu, Tālos Austrumos jau vairāk kā divus gadus plosījās Korejas karš. Kopš tā laika astoņas reizes no vietas Kongresu ir uzrunājis tas pats prezidents, un pagājušo ceturtdien bija astotā un pēdējā reize. Var tikai minēt, kas līdzīgu runu tēiks 1961. gadā.

Prezidents Eizenhauers pēdējā vēstījumā aicināja abas likumdošanas palātas visvairāk ievērot valsts intereses, pārtraukt strīdus ar administrāciju un kopā ar to strādāt vispārības labā.

„1960. gads," teica prezidents, „solās būt ienākumiem bagātāks visā mūsu vēsturē. Šinī gadā tautas labklājība sasniegs rekorda līmeni. Šis fiskalais gads beigsies ar $200.000.000,- atlikumu un 1960./61. g. budžets tiks līdzsvarots."

Atzīmējot zaudējumus, kas valstij un tautai nodarīti ar metallistu streiku, prezidents aizrādīja, ka darba devēji un strādnieki rīkosies pareizi, ja laikā novērsīs konfliktus. Viņš izteica cerību, ka jaunais līgums starp uzņēmumiem un strādnieku ūnīju nepacels cenas rūpniecības ražojumiem.

Prezidents arī cer, ka Kongress šinī sesijā pieņems likumus, kas aizsargā pilsoņu tiesības un novērš rasu diskrimināciju.

Sakarā ar tautas izglītību, ieteica Kongresam un pašvaldībām rūpēties par jaunu skolu celšanu.

Runājot par valsts aizsardzību, prezidents atzina, ka tā ir sevišķi augstā līmenī. ASV militāri ir tik spēcīgas, ka neviena valsts neuzdrošināsies tām pieteikt karu. **Katra valsts, kas iedrošināsies uzbrukt ASV, būs nolemta iznīcībai.** Valsts, kuras arsenālā pašlaik esot starpkontinentālās raķetes „Atlass", kas spēj pārvarēt 5.000 jūdžu attālumu. Pēdējos četrpadsmit mēģinājumos šī raķete spējusi sasniegt mērķi un nokrist 2 jūdžu attālumā no tā, kas esot sevišķi labs panākums. Augot arī atomaro zemūdeņu skaits; tās apgādātas ar raķetēm. Esot nepareizi, ja domā, ka pētījumiem ar satelitiem starpplanētu telpā būtu militārs raksturs. Neatkarīgi no tā, kas Padomju Savienībai izdevies un kas neizdosies sasniegt, amerikāņu ballistisko šāviņu un raķešu ieroču programma nemaz necieš no tā, ka pašiem nav sevišķi lielu raķešu motoru. Lietpratēji viņam ziņojuši, ka pašu ražotie šāviņi pilnīgi atbilst valsts aizsardzības vajadzībām.

Par ASV attieksmēm ar Padomju Savienību prezidents teica: „Starptautiskais saspīlējums, ja ticam padomju vadoņiem, pēdējā laikā drusku atslābis. Taču jautājums ir, par cik tiem var ticēt. Ja tie ir īsti, vārētu ticēt, ka Austrumu un Rietumu attieksmes arī turpmāk uzlabosies — draudu un spiedienu politiku aizstās sarunas. Bet pagaidām vēl grūti pateikt, par cik mūsu cerības ir pamatotas. Tikai nākotne to rādīs. Padomju Savienībai vajadzēs ar darbiem pierādīt, ka viņu nodomi ir īsteni. Tagad būs darāms iespējamais, lai izšķīstošo stāvokli likvidētu — lai pasauli atbrīvotu no pastāvīgu krīžu draudiem, no kuriem katrs var viegli izraisīt jaunu konfliktu."

Prezidents brīdināja nepadoties lielam optimismam. „Brīnumi nenotiek", viņš teica, un „nevajaga domāt, ka jaunu vienošanos rezultātā ar Padomju Savienību viss tūdaļ ies citādi. Taču kāds sākums šinī virzienā ir nepieciešams. Mums jārod ceļš uz mieru. Viens šāds ceļš ir sakaru paplašināšana starp Austrumiem un Rietumiem. Otrs ceļš — sarunas, kuŗās ievērojamu lomu spēlēs vienošanās par atomieroču mēģinājumu pārtraukšanu.

Lai nodrošinātu mieru, sevišķi svarīgas ir sarunas par atbruņošanos. Maskava visu laiku apgalvo, ka šīs sarunas atzīstot par ļoti svarīgām. Taču mums līdz šim nav zināmi, kādas ir Maskavas īstās domas par bruņošanās kontroli, un bez kontroles katra vienošanās būs nevērtīga.

Stavropoles apgabals atpaliek

Maskavas laikraksts „Pravda" strostē Stavropoles apgabala administrāciju, kuŗas priekšgalā ir nezēlastībā kritušais Bulgāņins, par to, ka šī apgabala lauksaimniecībā krītusies produkcija, īpaši graudu ražošana.

Pēc Pravdas norādījuma, 1959. gadā apgabalam vajadzējis dot 230 tūkst. tonnu graudu, bet uz 20. decembri valdība saņēmusi tikai 172 tūkst. to.

„Tas nav pielaižams," pasvītro avīze, „īpaši tādēļ, ka Stavropoles apgabals ir viens no bagātākajiem Padomju Savienībā.

Sinonistu aresti Rumānijā

„Kontinentālā telegrafa aģentūra", kas speciālizējusies jaunākajumos par notikumiem aiz dzelzs aizkara, ziņo par masveida žīdu apcietināšanām Rumānijā.

Visus apcietinātos žīdus vaino „sinosiliskās" tendencēs vai „spiegošanā" par labu sinonistiem. Apcietināšanas izdarītas Bukarestā, Jassā un Klužē.

Rumānijas rabīnus, pēc tās pašas aģentūras ziņām, piespiež publicēt paziņojumus, kuŗos sinonistus apzīmē par imperiālistu rokas puišiem.

GĀNA GRIB UZŅEMTIES AFRIKAS ATBRĪVOŠANU

Gānas ministru prezidents Nkruma aicina Angliju palīdzēt Afrikas atbrīvošanas kampaņā.

Akrā. Gānas republika, kur demokrātijas vietā valda neapšaubāma ministru prezidenta Nkrumas diktatūra, nav apmierināta ar savu lomu pasaules politikā un gatavojas izplesties. Un proti, **Gāna grib panākt neatkarību visām Afrikas kolonijām, brīdinot Angliju, ka sadarbības laiks kļuvis pavisam īss.** Lai gan oficiāli vārdos netiek teikts, kas notiktu, ja Anglija šai jautājumā negribētu sadarboties, atminā jāatsauc tikai asinainās pagātnes ainas, lai situācija kļūtu pavisam skaidra.

Pagājušā nedēļā, kā zināms, Gānā viesojās Anglijas ministru prezidents Mekmillens. Šai laikā ministru prezidents Nkruma viņu arī iepazīstināja ar Afrikas „atbrīvošanas" plānu.

Sarunās ar Anglijas ministru prezidentu Nkruma nekavējās atklāt savas valsts ārpolitiku, kas ir tipiska Afrikai un Vidējiem Austrumiem. Nkruma lika saprast, ka viņam ir nepieciešama saimnieciskā palīdzība (arī viņš plāno kaut ko Nasera Ašvanas aizsprostam līdzīgu, gan mazāku) un, ka viņam ir puslīdz vienalga, no kurienes šāda palīdzība varētu nākt. Ar to kā Rietumiem, tā Austrumiem ir parādītas nepieciešamās zīmes. Nkrumam, tāpat kā Naseram un Tito, nav nekādas politiskās lojālitātes, un ir pilnīgi vienalga, no kuŗas puses viņš barojas. Nkrumas sacītais arī nozīmē: ja viņš nesaņem palīdzību no Rietumiem resp. Anglijas, viņš nekavēsies griezties pie Padomju Savienības. Un tā kā pēdējā par visu varu cenšas iespiesties Afrikā (kaut vai financējot Nasera Ašvanas ūdensaizsprosta būvdarbu sākumu), tad ierobežota palīdzība Gānai tai būtu ļoti izdevīga. Un pēdējā to būtu gatava saņemt.

Gronki braucens uz Maskavu alikts

Itālijas valdība paziņojusi Kremļa viriem, ka sakarā ar prezidenta Gronki slimību, apciemojumu Maskavā viņš spiests atlikt.

Konservātīvie pret šo apciemojumu izturējās rezervēti, bet komūnisti bija karsti atbalstītāji.

Ar nepatiku par šo vizīti domāja arī Vatikāns, kas Romā sagaida Vorošilova pretvizīti, iespējams, ar Chruščeva piedalīšanos.

Tāpēc arī ziņa par Gronki vizītes atlikšanu uzņemta ar atvieglojuma nopūtu; Romā tūdaļ izplatījusies ziņa par prezidenta diplomātisku „slimību".

Taču ārsti šīs baumas tūdaļ izkliedējuši, paskaidrojot, ka prezidents saaukstējies. Viņi arī 72 g. v. Gronki ieteikuši braucienu atlikt.

BOSTONAS PRESES BALLES RĪKOTĀJI

Rīkotāji sagatavo aploksnes un izsūta ielūgumus viesiem uz Preses balli, kas notiks 23. janvārī un rakstnieku dienai 24. janvārī. Attēlā no kreisās sēd: Lidija Mikarte, Marija Benjamiņa, I. Gruntmane, Dr. I. Motmillera, V. Čandere un O. Akmentiņš. Otrā rindā no kr.: K. Čakste, R. Dreimane, M. Cīrule un A. Cīrule. Foto V. Grāvītis

ILZES KONRĀDES 6. PASAULES REKORDS PELDĒŠANĀ

Ilze Konrāde sasniegusi divus jaunus pasaules rekordus — 400 metru un 440 jardu brīvā stila peldējumos. Līdz ar to Ilzei tagad pieder seši pasaules rekordi — jau divās minētajās distancēs, kā arī 800 metros, 880 jardos, 1500 metros un 1650 jardos. Pasaules peldēšanas sporta lietpratēji domā, ka Olimpiskajās spēlēs, kā vīriešu, tā sieviešu brīvā stila peldējumos zelta medaļas aizceļos uz Austrāliju — Ilzei un Jānim Konrādiem.

JAUNA ĒRA ĒĢIPTĒ

Mēģinādams iegrožot nepaklausīgos Nīlas ūdeņus, Apvieontās Arabu Republikas prezidents Nasers liek pamatus Ašvanas ūdens aizsprostam.

Kairo. Ēģipte ir sausuma un mūžīga ūdens trūkuma zeme. No tās territorijas (383.000 kvadrātjūdžu) tikai 3,9% (13.600 kvadrātjūdžu) ir kultivētas. Tai pašā laikā Ēģiptei pieticis ūdens, lai kultivētu raudzīgi lielākas platības. Bet, vispirms, šis ūdens ir jāsagūsta.

Jau gandrīz tūlīt pēc karaļa Faruka padzīšanas tagadējam prezidentam Naseram radās doma par milzu ūdensaizsprosta celšanu Nīlas upē. Tas kalpotu divējādi: kā ūdens rezervuārs neaugligās zemes apūdeņošanai un kā elektriskās jaudas radītājs. Pagājušajā nedēļā sākās Nasera sapņu piepildījums. Saņemot Padomju Savienības finanču, saimniecisko un tehnisko palīdzību, Ēģipte uzsāka Ašvanas ūdens aizsprosta celšanu Nīlas upē. Pašreiz gan no Padomju Savienības saņemts tikai 90 milj. dolaru, būs nepieciešams daudz vairāk. Bet darbu sākuma fazei ar krievu kapitālu pietiek. Lai aizsprostu pabeigtu, Ēģiptei ar bezgala lēto darba spēku tas izmaksās vismaz vienu miljardu dolaru. Vai arī visu pārējo kapitālu dos Padomju Savienība? Par to pašreiz prezidents Nasers vēl neuztraucas. Nāks laiks, nāks padoms, un nāks arī nepieciešamā nauda, lai kādi tās avoti.

Nerodoties nekādiem neparedzētiem sarežģījumiem, Ašvanas ūdens aizsprosta pirmā daļa būs pabeigta līdz 1964. gadam, otrā daļa līdz 1970. gadam. Nobeigumā aizsprosts būs 2,6 jūdzes garš, 436 pēdas augsts, savā rezervuārā saturot 170 milj. kubikmetru ūdens, ar ko pietiks, lai kultivētu vienu miljonu akru tagad neaugligās zemes.

No sākuma varētu likties, ka projekts stipri pacels ēģiptiešu dzīves līmeni. Apstākļiem nemainoties, kā tas arī notiktu — ienākumi no lauksaimniecības palielinātos par 35%. Bet, tāpat kā visur citur pasaulē, arī Ēģiptē nepārtraukti vairojas iedzīvotāju skaits. Un dienā, kad būs pabeigts Ašvanas ūdens aizsprosts Nīlas upē, ēģiptiešu skaits būs pieaudzis tik daudz, ka jaunais aizsprosts nedos nekā vairāk, kā varēs vienīgi uzturēt dzīves standartu pašreizējā līmenī. Lai to uzlabotu, ar Ašvanas aizsprostu vien vairs nepietiks, un būs jāgudro kas jauns.

Padomju ieroči Irakai un Ēģiptei

Izraēlas valdības galva Ben-Gurions paziņojis parlamentam, ka, pretēji Chruščeva aicinājumam atbruņoties, Irakā un Ēģiptē pienāk padomju ieroči.

Miris krievu zinātnieks

Tass ziņo, ka 7. janvārī 59 g. vecumā miris prof. Pāvels Parenago, viens no ievērojamākiem padomju speciālistiem starpplanētu satiksmes jautājumos.

Profesors pēdējos 20 gados Maskavas universitātē vadījis astronomijas katedru. Viņš arī bijis Valsts komisijas, kas pētījusi starpplanētu lidojumus, loceklis un vairāku darbu par saules sistēmas dinamiku autors.

UZTRAUKUMS LONDONĀ

Antisemītiskā akcija Rietumvācijā nelabvēlīgi ietekmē angļu un vāciešu attieksmes, dodot trumpjus rokās tiem, kas pretojas abu Vāciju apvienošanai un tiesību pieškiršanā vāciešiem turēt atomieročus.

Tāpēc nav nelespējams, ka britu valdība nostāsies pret Vācijas apvienošanu. Šo jautājumu sabiedrotie, kā zināms, nodomājuši celt priekšā Chruščevam valdību galvu konferencē.

ZIŅAS ĪSUMĀ

● Padomju Savienības Augstākās padomes priekšsēdis Vorošilovs paredzējis apmeklēt Indiju. Pēc prezidenta Eizenhauera triumfa Jaundelhī, pats Chrurčevs ar viziti negrib riskēt, tādēļ tiek sūtīts Vorošilovs, jo Padomju Savienības valdības reprezentēšanās šai laikā ir absolūti nepieciešama. Prezidents Vorošilovs Indijā ieradīsies jau šī gada 20. janvārī. Pēc Indijas maršals Vorošilovs apmeklēs arī Nepalu, kas sākumā viņa plānā nebija paredzēts. Pēdējās apmeklējumu izskaidro ar komūnistu Ķīnas agresīvo politiku.

● Pamatjautājumu atrisināšanai izplatījumā komūnistu valstis nolēmušas sadarboties ar Rietumiem. Minēto faktu pagājušās nedēļas nogalē paziņoja izplatījuma pētīšanas komitejas prezidents Dr. Van Der Houlsts no Holandes, paskaidrojot, ka sadarbībai pievienojušās Padomju Savienība, Čechoslovakija un Polija.

● Tuvojoties Sav. Valstu prezidenta vēlēšanām, liekas, ka kandidāta izvēlē republikāņiem būs daudz mazāk grūtību nekā demokratiem. Ar Nujorkas gubernātora Rokfellera atteikšanos par vienīgo republikāņu kandidātu palicis viceprezidents Niksons. Demokratiem, turpretim, ir vairāki kandidāti, piemēram, senātori Kenedijs, Hemfrijs, Džonsons un Simingtons, un, protams, vēlēšanās jau divreiz caurkritušais Stivensens, kas vēl vienmēr var uzpeldēt kā demokratu kandidāts arī nākamajās vēlēšanās.

LATVIJA

Draugi grib mūs asimilēt,
Ienaidnieki grib mūs iznīcināt,
Bet mēs gribam palikt latvieši.
Archibīskaps T. GRĪNBERGS

PRETŽĪDU AKCIJA EIROPĀ

Ja Ziemassvētku priekšvakarā izdarītos antisemītiskos uzrakstus uz Ķelnes sinagogas sienām ieskatītu par atsevišķiem mulķīgiem izlēcieniem, kuŗus nebūtu pareizi vispārināt, tad sekojošās dienas pierādīja, ka šāds uzskats nav gluži pareizs. Vai no visām Rietumvācijas malām pienāca ziņojumi par pretžīdu demonstrācijām, gan ne atklātām, bet klusībā naktī izdarītām — uzrakstu veidā aicinot tautu vērsties pret „žīdu pieaugošo varu Bundesrepublikā".

„Nost ar žīdiem", „Vācu tauta, mosties!" u. c. uzraksti liecina, ka Bundesrepublikā arvien vēl dzīvs ir sava veida antisemītisms. Cik policijai izdevies noskaidrot, tad vai visi pretžīdu uzrakstu fabricētāji ir jauni cilvēki, 20—25 g. veci, un, kas sevišķi zīmīgi, vai visi apcietinātie jau iepriekš bijuši sodīti. Ir aizdomas, ka aiz tiešiem nedarbu darītājiem stāv kāda organizācija, kas par uzrakstu izdarīšanu labi samaksā.

Min divi iespējas. Kā pirmā uz apsūdzēto sola nolikta Vācu valstspartija (DRP — Deutsche Reichspartei), kuŗu Rietumvācijā atzīst par nacistu ideju mantotāju un izplatītāju. Bundesrepublikas iekšlietu ministrija nodomājusi pret šo partiju ievadīt izmeklēšanu, lai tad pēc tam to atzītu par nelegālu un slēgtu. Otra iespējamība, ka uzraksti ir komūnistu darbs. Pamatojumu šādam uzskatam saskata „Vācu demokratiskās republikas" (DDR) preses rakstos, kas pretžīdu akcijā saredz Bonnas valdības „kara garu" un tās „fašistisko uzbūvi".

Bet ne tikai Rietumvācijā, arī citās Eiropas valstīs notikušas un notiek pretžīdu akcijas. Par tādām ziņo no Anglijas, Francijas, Holandes, Itālijas, Zviedrijas, Norvēģijas, Dānijas. Rietumvācijas televizijā kāds vācu žurnālists, kas ir kāda Frankfurtes laikraksta korespondents Maskavā, zināja stāstīt, ka arī Baltijas valstīs, kur viņš nesen bijis, varēts vērot pret žīdiem vērstus naidīgus saukļus. Vācu žurnālists cita starpā minēja arī Rīgu, kur šādi gadījumi notikuši.

Tātad ne tikai Rietumvācijā, kuŗu gan ieskata par antisemītisma perēkli Eiropā, notiek žīdu nicināšana un pūlēšanās tos „nobīdīt malā". Ja vācu tautai par šādu tendenci sevišķi pārmet, tad pamatā tam Hitlera laika izdarības pret žīdiem.

Taču nebūtu pareizi, ja pret žīdiem izkliegtos saukļus Rietumvācijā atzītu par „jaunām pretžīdu akcijām ā la Adolfs Hitlers". Tā tas nav. Tie 30.000 žīdu, kas vēl dzīvo Bundesrepublikā, visumā nevar sūdzēties, ka viņiem būtu no vācu tautas jācieš. Lielākā daļa viņu nodarbojas ar tirdzniecību un rūpniecību, un šajās nozarēs līdz šim varēts visvieglāk tikt pie bagātības. Un nav nekāds noslēpums, ka daudzi Vācijas žīdi ir turīgi.

Arī paši žīdi notikušos antisemitiskos aktus dēvē par neapdomīgu jaunekļu triku. Viņi gan notikušajam pievērš samērā izcilu vērību, taču vācu tautu nedarbos neapvaino. Vairuma ieskats ir, ka pienāktie vainīgie ir bez paškritikas jaunekļi, kas paklausījuši nīecīgas minoritātes muļķīgiem aicinājumiem.

Ārpus Bundesrepublikas robežām visvairāk par antisemītiskām izrīcībām Rietumvācijā uztraukušies varasvīri Penkovā. Viņi jau pat paredz, ka „visā drīzumā Bonna kļūs nacistiska". Nacionālsocialisma ideju iešķirinātāji Bonnas valdības aprindās esot divi ministri — iekšlietu Šreders un bēgļu Oberlenders. Kamēr še bijušie Hitlera „kalpi" būšot valdības locekļi, tikmēr „žīdiem Rietumvācijā nav nākotnes". Ka komūnisti būtu notikušo uzrakstu fabricētāji vai uzrakstu izdarītāju satiksmeklētāji, to Austrumvācijas sarkanā prese uz stingrāko nosaukusi, ka tiešī komūnistu rocīkas ir vainīgas padaritajos nedarbos, jo šādā veidā gribēts diskriminēt Rietumvācijas federālās republikas valdību.

Mks, Rietumvācijā.

VAI SAGAIDĀMA MILOVANA DŽILASA APŽĒLOŠANA?

Sastopoties ar laudīm, kas šādu vai tādu iemeslu dēļ pēdējā laikā uzturoties Dienvidslavijā, apgrozījušies samērā nozīmīgu komūnisma funkcionāru aprindās, nākas dzirdēt, ka Dienvidslavijā drīzumā esot sagaidāms it kā kursa pagrieziens pa labi. Dienvidslavu komūnisti privātās sarunās uzsverot, ka visā drīzumā diktatūras grožus palaidīšot vēl vaļīgāk (tie tur, salīdzinot ar citām komūnisma ţīnaugtajām zemēm, ir visvaļīgākie), bet tas nenozīmējot komūnisma padošanos un kapitulēšanu. Esot paredzama agrāko sociāldemokratu vadoņu atbrīvošana no cietumiem, bet, izvaicāti par kardināla Stepinaca rehabilitēšanu, dienvidslavu komūnisti klusējot. Viņi gan izsakoties, ka Milovanam Džilasam, kas cietumā neizrādot ne mazākās „grēku nožēlošanas" tieksmes, esot jau mīkstināts bargais cietuma režīms. (Protams, šis apgalvojums nav pārbaudām!)

Privātās sarunās Dienvidslavijas komūnisti arī atzīstot, ka tas, ko Džilass rakstījis savā grāmatā „Jaunā šķira", esot patiesība, jo daudzi partijas un sociālistiskās saimniecības varenie uzvedoties gluži tāpat un vēl ļaunāk nekā viņu kolēgas kapitālistiskajā pasaulē. Privāti braucieni ar dienesta mašīnām un grezni ārzemju ceļojumi esot tikai „jaunās šķiras" ārēji redzamās izpausmes, jo arī citādi daudzi komūnisma verenie atkārtojot visus sliktos kapitālistisko zemju valdošās šķiras pamēģinājumus.

Maršala Tito „nodevīgais draugs" Milovans Džilass kā vecs komūnists savu visā pasaulē ievēroto grāmatu pēc pašu dienvidslavu komūnistu privātiem izteikumiem esot sarakstījis ideālisma dēļ, un, nevis šī vīra komūnisma kritika, bet gan tas, ka viņš ar šo kritiku esot apgādājis kapitālistisko pasauli, esot bijis sodāms nodarījums... Tagad tieši pateicoties Džilasam un viņa kritikai dienvidslavu komūnismā jau daudz kas esot mainījies un vēl mainīšoties uz labo pusi. Arī Milovanam Džilasam esot cerības sagaidīt apžēlošanu, ja vien viņš apsolītos neturpināt savu mūžīgo: — Es apsūdzu...

KAUTRĪGIE TŪRISTI IGAUNIJĀ

Kāda zviedru firma sākusi organizēt ekskursijas uz Igauniju. Viena šāda ekskursija bija paredzēta 28. decembrī, bet Zviedrijas igauņu žurnālistiem neizdevās noskaidrot, vai ekskursija devusies ceļā un cik tajā piedalījušies, jo firma nekādas ziņas neizsniedz. Novērots, ka igauņi, kas dodas uz Igauniju, negrib, lai citi igauņi to zinātu.

Tallinā šogad notiks dziesmu svētki pieminot pirmos igauņu dziesmu svētkus pirms 90 gadiem. Komūnisti jau tagad sāk kuši propagandu, lai igauņi no Zviedrijas un Amerikas apmeklē šos dziesmu svētkus.

CEDELGHĒMAS ABSOLVENTU VAKARS TORONTO

1960. G. 16. JANVĀRĪ, PLKST. 19:00,
KROĀTU NAMĀ, 1650 DUPONT ST. W.

Piedalās RUNČI SPROSTĀ, vad. A. GEDVILO
★ VARJETĒ PROGRAMMA un DEJA ★

Ieeja kungiem $2.00, dāmām $1.00.

Rīko SIDRABA ĀVAS BRĀLĪBA
un TORONTO LATVIEŠU DARBA KOPA.

Padomāsim vairāk par latviešu valodas pareizrakstību

Skolām jārespektē autoru darbi

Mēs esam svešumā jau 15 gadu un pūlamies saglabāt latviešu valodu, kā svarīgāko faktoru latvietības saglabāšanā. Presē vairākkārt parādījušies raksti par valodas tīrību. Sveši vārdi jaucas ar latviešu vārdiem ikdienas runā, bet cenšamies no tiem atturēties rakstos. Mums par laimi ir latviešu gramatikas grāmatas gan pamatskolām, gan vidusskolām. Vai tās lietojam, ir cits jautājums, bet vienam otram derētu šīs grāmatas paskirstīt un arī palasīt.

Diezgan savādi liekas, ka pēdējā laikā periodiskos izdevumos parādās īpašvārdi rakstīti ar mazo burtu. Latviešu valodā īpašvārdus raksta ar lielo burtu. Nezinu, kāda vajadzība, vai kādas grūtības liek šo gramatikas likumu atmest. Esmu dzirdējusi, ka — tas esot stils. Rakstīšanas stils var izpausties burtu veidā — tie var būt platāki, garāki, šaurāki, stāvāki, vai slīpāki, bet taču ne kāda burta vietā lietojot citu! Nedomāju arī, ka autori, kuŗu vārdus daži „stilisti" atļaujas rakstīt ar mazo burtu, būtu apmierināti par sava vārda negramatisku rakstīšanu. Lai kādas personas vārdu publiski rakstītu citādāk nekā tas ir, būtu gan vajadzīga attiecīgās personas atļauja. Tas tā par mūsu pašu vārdu rakstīšanu, bet vēl pārsteidzīgāki esam ar citu valodu īpašvārdiem. Tā nesen biju kādā sarīkojumā un skatījos programiņa. Tur bija rakstīts: — Nocturne — Chapin'a. Pirmajā mirklī neattapos. Latviešu valodā lietotā „Noktirne" pārvērtusies „Nocturnē", nebūtu liela nelaime, bet mani pārsteidza Chapins. Ir tikai dabiski, ka, paņemot rokā programmu, kas sastādīta latviešu valodā, latviski arī lasām — un tā es lasiju: Capina Nokturne. Gadiem ilgi esam rakstījuši Šopēns, vai nu vairs nesaprastu, ja arī tagad tāpat rakstītu?

Pāris rindiņas zemāk tajā pašā programmā zem Chapin'a rakstīts tā: Ave Maria — Fr. Šuberte. (Pieņemsim, ka galotne ir tikai iespiedumkļūda), bet kādēļ tad šis vārds, kas arī nav latviešu, rakstīts ar latvisko Š un nevis ar vācisko Sch? Un kādēļ mēs oriģinālvalodā rakstītiem īpašvārdiem kabinām klāt latviešu galotnes? Vieglāk un vienkāršāk būtu rakstīt tā, kā līdz šim esam rakstījuši — Šopēns, Ridings, Šuberts. Ja nu tik ļoti gribam oriģinālā rakstīt, tad to būtu ieteicams pievienot iekavās, lai neviens Šopēnu nesajauktu ar Čapinu.

Mēs vispār atļaujamies nerespektēt autorus, viņu darbus sagrozām pēc patikas. Dažkārt, klausoties skolēnu deklamētos dzejoļus, jāskaišas gribot negribot. Pārteikties, aizmirst, to mēs saprotam, bet apzinīgi pārveidot kāda autora dzejoļi bez autora atļaujas gan nevienam nav tiesības. Samainot vārdus, kas nemaina dzejoļa saturu, nekāds jaunums nevienam netiek nodarīts, tikai pierādīts, ka nespējam pareizi iemācīties. Bet apzinīgi sagrozot dzejoļa jēgu, mēs izrādām necienību pret autoru. Tā būtu viena lieta, otra — un tā nav tik nesvarīga — ir respekta graušana. Ja bērniem iemācām dzejoli, kuŗu esam sagrozījuši pēc sava prāta, un viņš to vēlāk lasa kaut kur pareizu, kas tad notiek? Vispirms bērns teiks: dzejolis nepareizi iespiests. Bērni pieņem skolotāja mācības, un kā skolotājs ir teicis, tā arī viņi iemācās. Ja paskaidrosim, ka pareizais tomēr ir iespiestais dzejolis, bērns, varbūt, sākumā apšaubīs teicēju. Tā bieži iznāk, ka bērnam bieži jāapšauba vai nu skolotāji vai vecāki. Kam tad ir pakalpots? Beigās bērns pasaka: skolotāji paši nezina, lūk, te grāmatā ir rakstīts tā! Jā, diemžēl, grāmatā ir rakstīts tā, bet skolotāji bērniem māca citādi.

Vai tomēr nebūtu labāk pašu skolotāju un — autoru darbu respektēšanas dēļ mācīt bērniem dzejļus tā, kā tie ir uzrakstīti? Vai nevajadzētu arī vārdus rakstīt tā, kā mācām savējiem bērniņiem? Padomāsim mazliet vairāk par latviešu valodas gramatiku un tikai tad to grozīsim.

Indra Gubiņa.

FRANČU KOMŪNISTUS ĶER BUMERANGS

Lai mēģinātu kaut kā pielabināties franču karaviriem, Francijas komūnisti turienes Nacionālajā sapulcē nesen skaļi un patētiski pieprasīja paaugstināt karaviru algas, kuŗas esot tik nožēlojamas (tas tiesā!), ka tām nevienā valstī nevarot atrast piemēru, jo franču obligātā dienesta karavīra alga dienā ir tikai 30 franki. Tas labākajā gadījumā nozīmē, ka franču karavīrs dienā saņem 5-7 ASV centus... Vienkāršāko cigarešu paciņa Francijā līdz šim maksāja 110 frankus (stāvoklis ar š. g. 1. janvāri, sakarā ar jauno, „cieto" franku kļūst mazliet citādāks), kādēļ karavīrus bija spiesti atbalstīt viņu ģimenes locekļi.

Atbildot komūnistiem, Francijas aizsardzības ministrs savukārt paskaidrojis, ka arī viņš karavīru algas ieskata par mazām (un tur nekā pagaidām nespējot darīt), bet arī Padomju Savienības armijas karaviri neesot labākā stāvoklī kā franču karavīri, jo arī tie saņemot tikai 30 rubļus mēnesī — un par tiem arī viņi nevarot nopirkt neko vairāk kā franču karavīri par savām nožēlojamām aldziņām. Franču komūnisti Nacionālajā sapulcē pēc šāda paskaidrojuma uz brīdi palikuši pavisam klusi... As.

ILGSTOŠS SKANDĀLS PARĪZĒ

Franču sabiedrība īsti nezina, kādu nostāju ieņemt jautājumā par tā saukto „Rožaino baletu" un par agrāko Nacionālās sapulces prezidentu (André Le Troquer), jo šis sirmais kungs tiek apvainots mazgadīgu meiteņu morāliskā samaitāšanā. Attiecīgās izmeklēšanas iestādes un daļa preses apgalvo, ka viņa agrākajā dienesta dzīvoklī notikušas briesmīgas lietas. Tur bieži piecpadsmitgadīgas kailī izģērbtas meitenes piedalījušās dažnedažādās orģijās, kuŗas ietilpušas privāti aranžētajos „Rožainā baleta" uzvedumos. Par piedalīšanos seksuālās un citādās orģijās liecina arī „Rožainā baleta" kādreizējās dalībnieces, kuŗas pie cienījamā kunga esot devušās pat vecāku mudinātas, lai nākotnei nodrošinātu labas darba vietas... Bijušais Nacionālās sapulces prezidents apvainojumus katēgoriski noliedz un apgalvo, ka viss troksnis esot sacelts vienīgi politisku iemeslu dēļ...

JAUTĀJUMI, KAS PRASA STEIDZĪGU ATBILDI

VĒROJUMI ALJA'S VALDES SĒDĒ

Amerikas latviešu jaunatnes apvienības 1959./60. gada darbības posms ceturtā valdes sēde notika 2. janvārī Filadelfijas Brīvo Latvju biedrības telpās. Uz šo svarīgo apspriedi diezgan tālus ceļus bija mērojuši apvienības valdes locekļi no Čikāgas, Milvokiem un Indiānāpoles, kas vien jau liecina par augsto pienākuma apziņu. Sēdi atklāj un ar atzīstamu veiklību un prasmi vada ALJA's priekšsēdis J. Šleseris. Sekretāres pienākumus uzņemas apvienības kasiere G. Ķenģe. Ieradušies arī vidienes apgabala priekšsēža v. A. Klētnieks, austrumu apgabala priekšsēža v. J. Jauntirāns, biedrzinis K. Zobs, pulciņu nozares vadītājs O. Upatnieks, Čikāgas jaunatnes pulciņa pārstāvis L. Neimanis, kā arī viesi: Amerikas latviešu akadēmisko mācības spēku apvienības priekšsēdis prof. P. Starcs, ALA's Kultūras fonda priekšsēdis Dr. P. Norvilis, vairāki Filadelfijas jaunatnes pulciņa dalībnieki un citi viesi.

Sēdes darbība rit ļoti spraigi un lietpratīgi. Šai sēdē valdei jāatrisina diezgan daudz svarīgu jaunatnes pašdarbības problēmu, jāizkārto materiālās dabas jautājumi un jānosprauž šī gada darbības vadlīnijas. Tāpēc nav jābrīnās, ka debates par katru jautājumu pieņem ļoti nopietnu raksturu un reizēm draud pat iesilt un izvērsties nevēlamā plašumā.

Ļoti svarīgs jautājums ir — kā piesaistīt gados jaunākos? Kā panākt, lai tie nenoklīst un nenomaldās, bet izaug par īstiem latviešiem? Kā pacelt viņos latvisko apziņu, iedvest latvisko lepnumu? Tie ir jautājumi, kas prasa steidzamu atbildi, bet to atrast nav nemaz tik viegli. Pēc garākām pārrunām un daudziem ierosinājumiem sēdes dalībnieki vienojas, šo jautājumu rosinot, pievērst vislielāko uzmanību kā no ALJA's valdes puses, tā arī aicināt to darīt katru jaunatnes pulciņu par sevi. Sevišķi liela vērība tam būtu jāvelti 1960. gada jaunatnes nedēļā, kas paredzēta rudenī, oktobrī.

Prof. P. Starcs aicmina neatrauties no vecākās paaudzes, bet iet plecu pie pleca kopēju uzdevumu veikšanai. Daudz vērtīgu ierosinājumu dod arī Dr. P. Norvilis, pie tam apsolīdams arī ALA's atbalstu, kur vien tas būtu vajadzīgs. Nākošo apvienības valdes sēdi paredz noturēt kopā ar LNJAK valdi 1960. gada 12. martā Niagarā. Nākošais ALJA's kongress un balle paredzēti 13. februārī Filadelfijā. Kongresā paredzēts ielūgt ALA's priekšsēdi prof. P. Lejiņu un citus sabiedriskos darbiniekus.

Lielās jaunatnes sanāksmes izkārtošanas pienākumus uzņēmies Filadelfijas latviešu jaunatnes pulciņš. Balles vakarā paredzēts arī kāds kultūrālas dabas priekšnesums, domājams, nelielas lugas uzvedums.

Jaunatnes apvienība paredz arī aktīvi piedalīties 1960. gada dziesmu svētkos Indiānāpolē un šim nolūkam sagatavot īpašu rakstu krājumu, ko izdalīs svētku apmeklētājiem. Tāpat kā līdz šim, arī šai gadā ALJA paredz piedalīties arī ALA's kongresā, sūtot vienu vai vairākus pārstāvjus.

Kamēr austrumos un vidienē jaunatnes pulciņu darbība risinās diezgan rosīgi, tikmēr par tālajiem rietumiem gaužam maz kas dzirdams. Lieta tā, ka Kalifornijā, Vašingtonā un citās rietumu valstīs latviešu trimdinieki daudz vairāk izklaidēti, kādēļ darbībā jāpārvar lielas grūtības, un sazināšanās un satikšanās rit ļoti gausi.

Par pašu apvienības valdes sēdes norisi ar patiesu prieku jāsaka, ka nav daudz tādu gadījumu kur līdzīga rakstura sēdes risinātos tik veiklī un gludi, kā šai jaunatnes sanāksmē. Te atzinība pienākas kā sēdes vadītājam, tā visiem pārējiem valdes locekļiem, kas jau iemanījušies parlamentārajās metodēs tik tālu, ka pat viskarstākajās debatēs „nenolec no sliedēm", prot aizstāvēt savus ieskatus un vajadzības gadījumā sameklēt arī pamatojumu statūtos un protokolos. Un tas jau ir liels sasniegums, ko nebūtu lieki iemācīties arī vienai otrai citai organizācijai.

K.

SKAISTĀS BLAKTIS

Lielākā preparēto blakšu kolekcija Eiropā nesen nodota publikas apskatei Rietumvācijā — Asaffenburgas dabas zinību mūzejā. Kollekciju, kuŗā ir 1457 visu iespējamo sugu un pasugu blaktis, savā dzīvē savācis nesen mirušais Dr. Kārlis Zingers. Mūzeja vadība paskaidro un apliecina, ka daži blakšu eksemplāri esot „īstie dārgakmeņi", kuŗu lielums svārstās starp pusmilimetru un pieciem centimetriem. Skaistākā blakts esot „Tingis ampliata" un pasaulē visienīstākā blakts — „Cimex lectularis", kuŗa mīl cilvēku mājokļus, īpaši gultas un pārtiek no cilvēku asinīm. Tomēr lielais vairums no dažādām blakšu sugām lauksaimniecībai un mežsaimniecībai esot tieši nepieciešams.

GENERĀLKONSULS
Mr. R. N. BRYSON
Toronto, tel. HO 3-5861
118 DANFORTH AVE.

KONSULS
VILIS TOMSONS
Tel RE 8-7798, Montreal, P. Q.
5210 VICTORIA AVE. APT 16

I. Andrejsons, C.L.U.
41 Muircrest Drive,
DON MILLS, ONT. - HI 7-4323.
Auto, uguns, garantiju, publiskās atbildības, dzīvības u. c. veida apdrošināšana.

LASĪTAJU VĒSTULES

KĀ BŪS AR OTRO PAAUDZI?

Latvijas Amerikā redakcijai:

Esmu visus šos gadus sekojis laikrakstos iztirzātajam jautājumam — cik ilgi vēl jaunieši paliks latvieši? Jurists E. Lapiņš, atsaucoties uz sabiedriskā darbinieka H. Kreicera atzinumu, ka nākošā paaudze vairs nebūšot latvieši, ieteic „šo celtni tālāk nebūvēt, kam tik nedroši pamati", un atstāt jaunatni pat bez latviskās baznīcas, izlietojot iekrājušos līdzekļus pretkomūnistiskai informācijai. Tie ir ļoti smagi vārdi, bet — kaut ļoti sāpīgi atzīties, daudz tanīs patiesības.

Varbūt minētā problēma vēl sāpīgāk izjūtama mazajās valstīs, kā, piemēram, Venecuēlā kur jaunatne izkaisīta pa dažādiem novadiem, un nav nevienа, kas viņus apvienotu vai atgādinātu viņu latviskumu. Daudzas jo daudzas ģimenes iegādājušās daudz latviešu grāmatu, domādamas ar tām atsvaidzināt mūsu bērnu latvisko garu, bet vai viņi tās lasa vai lasīs? Domāju nekad, ja dzīves apstākļi turpināsies līdzšinējie. Pie mums ir ģimenes, kur bērni ir vecumā no 8 līdz 15 gadiem, bet tikpat kā nerunā vairs latviski, un pat mājās sarunājas svešvalodā, kaut mātes un tēvi mēģina atbildēt latviski, ko gan bērni vēl saprot, bet viņiem trūkst vārdu izteikties savas mātes valodā. Visur piemin latvisko ģimeni, latvisko garu, bet vai ar to vien pietiek, kad mūsu bērni, iedami dažādās skolās, tur gūst paliekamāku iespaidu nekā mājās pie vienmēr aiznemtajiem vecākiem? Daudzās ģimenēs Venecuēlā meitas un dēli izvēlējušies sev sveštautiešus par dzīves draugiem, tie vairs citus neapciemo, un arī latviskos dievkalpojumos viņus neredz, tātad zuduši mūsu saimei!

Kanadā, ASV un Austrālijā ir lielas latviešu jaunatnes organizācijas, kas veic neatsvaramu darbu jauniešu pašdarbības un latviskuma veicināšanā, tāpat darbojas lielās vasaras nometnes, latviskās sestdienas skolas, bet ja tad vēl no turienes atskan izmisuma saucieni, ka otrā paaudze nebūs vairs latvieši, tad man gandrz jāsaka: pie mūsu apstākļiem tam vajadzētu izbeigties jau šīnī paaudzē, bet ir arī vēl šeit īsti latviskas paaudzes, kaut maz, kas rāda priekšzīmi pārējiem. Ja kādreiz ar mūsu bērniem siesim saiņus, lai atgrieztos brīvajā Latvijā, atkritīs visas tās raizes, kas mūs, „vecos", māc, un laiks nāks, lai to neaizmirst mūsu jaunā paaudze!

J. H-ns, Venecuēlā.

„LATVIJAS BRĪVĪBAS KARŠ"

ir iznākusi kā pirmā grāmata Latvijas vēstures un kultūrvēsturisku grāmatu kluba „Pilskalns izdevumā. Kļūstot par kluba biedru, šo grāmatu saņemsit par $2.-. Grāmatniecu pārdošanas cena šai grāmatai ir $3.00. Klubs izdod vienu grāmatu ik 4 mēnešus.

Nākošā grāmata —
H. HELMAŅA,
„CIŅĀ PRET LIELINIEKIEM"
iznāks februārī.

Grāmatas un informāciju
pieprasiet:
PILSKALNS,
1540 SOUTH, 21st ST.,
LINCOLN 2, NEBRASKA, USA.

Mūsu laikraksta
LATVIJAS AMERIKA
pārstāvis
VILIS MIĶELSONS
Kalamazū, 426 N. Prairie Ave, pieņem sludinājumus un kārto abonementus.

LATVIEŠI KALAMAZŪ FESTIVĀLĀ

Latvieši ar savu stendu un priekšnesumiem Kalamazū tautību festivālā iemantoja sevišķi daudz cildinājumu un labu atsauksmju. Attēlā: kāds stenda stūrītis ar rīkotājiem un talciniekiem. Sēž no kreisās: E. Grotēns, Z. Salenieks, Aīše Ose (stenda mārzine) un L. Bērziņš. Stāv no kreisās: DV vīru kora diriģents J. Zuika, V. Miķelsons, Latv. b-bas pr-ks J. Grotēns, A. Butners un L. Rava.

KANADĀ

TORONTO

● 8. janvāra rītā H. Gulbja mājā, 260 Gainsboro Rd., izcēlies ugunsgrēks, kuŗa cēlonis — neuzmanīga apiešanās ar uguni. Īrnieka mazgadīgais dēlēns sadomājis parotaļāties. Aizdedzinājis sveci, un, lai vecāki to nemanītu, ar degošo sveci ielidis drēbju skapī, kur tad aizdegušās drēbes un citi priekšmeti. Nevarēdami tikt pašu spēkiem ar uguni galā, saimnieki izsaukuši ugunsdzēsējus, kas ugunsgrēku likvidējuši, bet izdauzīti vairāki logi un māja pielieta ar ūdeni. Mājas īpašniekam cēlušos zaudējumus atlīdzinās apdrošināšanas sabiedrība, bet īrniekam, kuŗa dzīvokli ugunsgrēks izcēlies, sadegusi visa ieķārta, kas neesot apdrošināta. Zēna māte, mēģinādama uguni apslāpēt, apdedzinājusies un nogādāta slimnīcā.

HAMILTONĀ

● Ceturtdien, 7. janvārī, pl. 1.00 dienā izcēlies ugunsgrēks Emīlijas Sniķers, Irmas un Viļņa Jākobsonu mājā, 27 Nightingale Ave.. Uguns radies no elektrisko vadu īssavienojuma, pilnīgi izdegusi ēdamistaba, visa māja cietusi no dūmiem.

Izsaukšie ugunsdzēsēji uguni ātri likvidējuši. Mājai nodarītie zaudējumi tiek vērtēti uz $3000,-. Ugunsgrēka laikā mājā bijusi tikai I. Jākabsone ar bērniem, kam vēl laikus bijusi iespēja glābties. Irmai Jākobsonei viegli apdegusi seja. Māja bija apdrošināta.

NIAGARĀ

● Niagaras - Sv. Katarīnes jaunatnes pulciņa Dzirkstele sportisti pēc svētku pārtraukuma uzsāk regulāros treniņus pirmdienas vakaros Morisona ielā 523; basketbolā zēniem, no plkst 7-8, volejbolā meitenēm un zēniem — no plkst. 8-9. Vēlama dzīvāka meiteņu atsaucība.

Pulciņa priekšnieces Rasmas Sakars jaunā adrese: 2395 Drummond Rd., Niagara Falls, tālr. EL 4-6167.

Redakcija patur tiesības manuskriptus saīsināt.

Neizlietotos manuskriptus neuzglabās, bet uz vēlēšanos sūtīs atpakaļ, ja būs pievienota pastmarka.

Ar autora vārdu vai iniciāļiem paraksttajos rakstos izteiktās domas var arī neatbilst redakcijas viedoklim.

ATSPĒKO UNDĒNA DO

VĒSTULE NO ZVIEDRIJAS

(E. E.) — Zviedrijas latviešu centrālās padomes valde, kopā ar igauņu un lietuviešu pārstāvībām vienojusies par ciešāku sadarbību nākotnē, nodibinot **Baltiešu Sadarbības Komiteju Zviedrijā**, praktisko darbu veikšanai, izraugot sevišķu sekretariātu, kuŗā no igauņiem darbosies cand. iur. viešiem cand. p latviešiem inž.

Šīs komitejas darbības solis zviedru preses turēšana Stokh Zviedrijas ārlie dēna izteicie riksdagā par B stāvību. Undēns sekojošo: „Kad pirms 20 gadie es ļoti noteikt uzsvēru, ka šād rība. Tagad, 20 šīs zemes bijus sti tikpat lēgu rāk bija pastā du to savienoja interesēm, lai un prasītu to

Sapulcējušos tus ar BSKZ randu iepazīsti jas ārlietu mi un par to rak holmas un ar raksti.

Šī BSKZ a kā vietā zviedr manības saist jas valstu pa mu, it sevišķi nojami klusēju jadzībām eso Zviedrijā.

JAU LIETUSS

Jaunais 1960 un Zviedrijas sniņca lietussn sniega, bet vi la un drēgnu lietu. Sogad arī vispārība gada sagaidīs latviešī Jaunā daļai sagaidīj pulcējoties draugu vidū.

Novēlu vis sta LA atbals jiem Zviedrij sekmīgu Jau

ŽA

Šī mēnešu desmit gadu Luča mūžs. vairāk dzim Vecmīlgrāvi, kas atcerēsi nekad neno dzinātāja, k nesavtīgā s ka rosīgās d par šiem ep

Dzimis Dzērves pag tes apriņķi. iesākas arī beidz Nīkrā vam pārcel skolotāju ir pārzini, Zar rit Jelgavā, valsts reāls jot, 1928. g universitātes dabas zinā matīkas n nolīkot ek paidagoģisk nis Lucis i tāja gaitas gusta Dom Šīni skolā sekmēm v 10 gadus, l par Liepāj ma saimni diecina vi tad 2. Luci nieciska pr laika tik nes siem muza nevērojot arī rasisko

Nonākot cis apmeta kur, nodibi RAĀ, tiek slimnīcas šejienes vi pāri okean ģimeni ap kumā ir g darbu, bet viņam izd vaš darba vecākais zi ru birojā. rojā ar vir šanu dab latviešī, tautiešiem, jā, nav lie mēlumu tā arī mē gināšanā.

Gandrīz lošanas di atkal piegr ietām u vietas virs skolas sko jai darba

Novar no tuzisamu Dzimtenē tora. Dieg kot ar dīv dus no vi tētā. Tēvs rošā viņš ir viņu ko 2. Lucis Vestbardie Tie būtu

TRIMDAS SAULAINĀS UN ĒNAS PUSES

DROSMI PALIKT LATVIEŠIEM

Pēdējais, ko aizgājušajā gadā iznāca darīt, bija lasīt Latvijas Amerikā 1959. gada pēdējo numuru. Kad spriga petardes, skaneja sirēnas 1960. apsveikšanai, mierigi paliku savā vietā un lasiju visizteiksmīgāko un visnozīmīgāko devīzi, kāda jebkad kādam laikrakstam bijusi:

„Draugi grib mūs asimilēt, ienaidnieki grib mūs iznīcināt. Bet mēs gribam palikt latvieši."

Mani apņēma kauns par nokavēto. Un pirmo ceku 1960. g. es uzrakstiju — Latvijas Amerikā atsevišķu komentāru! Un sajutos padevies sirds balsij. Tā nekad mani nav vilusi. Kļuva viegli un labi.

Jūs, kas lasāt šīs rindas, esat LA abonents. Bet jūs darīju labi, ja izlasītos LA numurus vienmēr nosūtītu saviem draugiem un paziņām, kam „nelznāk naudas" šī laikraksta abonēšanai. To daridami, vienmēr uzrakstiet uz priekšlapas: „Lasiet šo latviešu laikrakstu, jo tā izdevējiem un redaktoriem nav savtīgu nolūku. Tanī savas domas izsacīt atļauts katram latvietim!"

Padodieties šim aicinājumam!

∴

Tepat gads drīzi būs apkārt, kamēr sanāksmēs, laikrakstos un citur, vietā un nevietā tiek malties gar „Jauno Gaitu" — Mēs esam noskumuši un bažu nospiesti, ka aiz mums nepaliks audzes, kam būs patika palikt latviešiem. Bet „Jauno Gaitu" izdod un rediģē jauni vīri un jaunas sievas, jaunekļi un jaunavas, kam sirdis liesmo latvietībai! . . .

Es lasu „Jauno Gaitu". Un lasīšu! Tā maksā $3,75 un visam gadam! . . . Kad ap šo izdevumu sacēla brēku tā nelasītāji, es izdevējiem nosūtīju $10,00 par virsu. To pašu es atkārtoju šogad.

Man tuvojas 60. Es būtu priecīgs „Jaunās Gaitas" numurus saņemt ik nedēļas. — Padodieties, lūdzu, arī jūs šim „neprātam" — atbalstīt jaunos, mūsu pašu, latviešu jaunos! . . .

∴

No dzimtenes man piesūta latviešu izdevumus. Ar dziļu interesi es tos lasu. Un vēroju, ko man piesūta draugi un ko ienaidnieki . . . Man prieks pazīt viņus abus. Man nav balles ne lasīt, ne atzīties, ka lasu.

∴

Vašingtonas valsti ciemojās krievu basketbolisti. Viņu vidū bija arī pieci latvieši. Vairumam no mums laikus netika zināms, kad un kur viņus varēs redzēt. Un tomēr kāds simts latviešu viņus redzēja. Vairāki desmiti arī ar viņiem izrunājās. Man žēl, ka nebiju toreiz stadionā. Bet es izrunājos ar diviem, kas runājuši ar viņiem. —

„Meitēn!" es saciju, „mums viss ir sakārtots un sagatavots," stāsta brāss latviešu students, „seko tūlīt man un jau pēc minūtes tu būsi drošībā, ka varēsi palikt brīvībā!"

„Jauki, draugs!" atbild viņa. „Jauki no jums!" atkārto. „Bet mana brīvība nebūs latviešu tautas brīvība! Es gribu būt varone un nebēgt!"

„Jūs tur samaisīt!" es saku.

„Neļaujieties samaitāties sevī te!" atsauca meitene.

„Pēc tam mēs ilgi turējām viens otra roku un mums klusēja mutes . . ." atstāstu nobeidz students.

„Kur neattapīgi tas bija un sanāca, ka mēs viņiem aizlaikus nebijām savākuši un neiedevām katram kauču $10,00. — Tik es tos iespiedu saujā savam sarunu partnerim. „Paldies, latvieti", viņš sacīja. „Izdalīsimies: mums katram iznāks divi dolari, par ko uz dzimteni aizvest kādu atmiņu no jums, kas esat domās ar mums", savu sarunu atstāstu niansē vecāks kungs — meinstrādnieks te.

∴

Labi zinu un atminu, ka jau 40 gadu mani „kecerigie" un „buntavnieciskie" raksti, ko reizi pa reizei izdevies iedabūt iespiestus avīzēs, aizvien ir ierosinājuši protestus un raduši atsaucību. Šķietami jau neko sevišķu es neesmu pasacījis šoreiz. Un tomēr — plesūtiet šo laikraksta numuru savam draugam, kuŗu gribat pamudināt pret vai par šeit pasacīto!

Mēs būsim un paliksim latvieši tik ilgi, kamēr mūsos neizdzisīs tieksme par latvietību runāt un strīdēties! Neturēsimies pretīm šai tieksmei!

Vecais Ābers.

GENERALKONSULS
Mr. R. N. BRYSON
Toronto, tel. HO 3-5861
118 DANFORTH AVE.

KONSULS
VILIS TOMSONS
Tel RE 8-7798, Montreal, P. Q.
5210 VICTORIA AVE. APT 10

I. Andrejsons, C.L.U.
41 Muircrest Drive,
DON MILLS, ONT. - HI 7-4323.
Auto, uguns, garantiju, publiskās atbildības, dzīvības u. c. veida apdrošināšana.

LASĪTĀJU vēstules

KĀ BŪS AR OTRO PAAUDZI?

Latvijas Amerikā redakcijai:

Esmu visus šos gadus sekojis laikrakstos iztirzātajam jautājumam — cik ilgi vēl jaunieši paliks latvieši? Jurists E. Lapiņš, atsaucoties uz sabiedriskā darbinieka H. Kreicera atzinumu, ka nākošā paaudze vairs nebūšot latvieši, ieteic „šo celtni tālāk nebūvēt, kam tik nedroši pamati", un atstāt jaunatni pat bez latviskās baznīcas, izlietojot iekrājušos līdzekļus pretkomūnistiskai informācijai. Tie ir ļoti smagi vārdi, bet — kaut ļoti sāpīgi atzities, daudz tanīs patiesības.

Varbūt minētā problēma vēl sāpīgāk izjūtama mazajās valstīs, kā, piemēram, Venecuēlā kur jaunatne izkaisīta pa dažādiem novadiem, un nav neviena, kas viņus apvienotu vai atgādinātu viņu latviskumu. Daudzas jo daudzas ģimenes iegādājušās daudz latviešu grāmatu, domādamas ar tām atsvaidzināt mūsu bērnu latvisko garu, bet vai viņi tās lasa vai lasīs? Domāju nekad, ja dzīves apstākļi turpināsies līdzšinējie. Pie mums ir ģimenes, kur bērni ir vecumā no 8 līdz 15 gadiem, bet tikpat kā nerunā vairs latviski, un pat mājās sarunājas svešvalodā, kaut mātes un tēvi mēģina atbildēt latviski, ko gan bērni vēl saprot, bet viņiem trūkst vārdu izteikties savas mātes valodā. Visur piemin latvisko ģimeni, latvisko garu, bet vai ar to vien pietiek, kad mūsu bērni, iedami dažādās skolās, tur gūst paliekamāku iespaidu nekā mājās pie vienmēr aizņemtajiem vecākiem? Daudzās ģimenēs Venecuēlā meitas un dēli izvēlējušies sev svešzemju tautiešus par dzīves draugiem, tie vairs citus neapciemo, un arī latviskos dievkalpojumos viņus neredz, tātad zuduši mūsu saimei!

Kanadā, ASV un Austrālijā ir lielas latviešu jaunatnes organizācijas, kas veic neatsveramu darbu jauniešu pašdarbības un latviskuma veicināšanā, tāpat darbojas lielās vasaras nometnes, latviskās sestdienas skolas, bet ja tad vēl no turienes atskan izmisuma saucieni, ka otrā paaudze nebūs vairs latvieši, tad man gandrz jāsaka: pie mūsu apstākļiem tam vajadzētu izbeigties jau šinī paaudzē, bet ir arī vēl šeit īsti latviskas paaudzes, kaut maz, kas rāda priekšzīmi pārējiem. Ja kādreiz ar mūsu bērniem siesim saimus, lai atgrieztos brīvajā Latvijā, atkritīs visas tās raizes, kas mūs, „vecos", māc, un laiks nāks, lai to neaizmirst mūsu jaunā paaudze!

J. H-ns, Venecuēlā.

„LATVIJAS BRĪVĪBAS KARŠ"

ir iznākusi kā pirmā grāmata Latvijas vēstures un kultūrvēsturisku grāmatu kluba „Pilskalns ietvaros. Klūstot par kluba biedru, šo grāmatu saņemsit par $2.-. Grāmatnīcu pārdošanas cena šai grāmatai ir $3.60. Klubs izdod vienu grāmatu ik 4 mēnešus.

Nākošā grāmata —
H. HELMAŅA,
„CIŅĀ PRET LIELINIEKIEM"
iznāks februārī.

Grāmatas un informāciju pieprasiet:
PILSKALNS,
1540 SOUTH, 21st ST.,
LINCOLN 2, NEBRASKA, USA.

Mūsu laikraksta
LATVIJAS AMERIKA
pārstāvis
VILIS MIĶELSONS
Kalamazū, 426 N. Prairie Ave, pieņem sludinājumus un kārto abonementus.

ir tiesības manuskriptus saīsināt,

anuskriptus neuzglabās, bet uz vēlēšanos sūtīs ievienota pastmarka.

du vai iniciāļiem paraktītajos rakstos izteiktās atbilst redakcijas viedoklim.

ATSPĒKO UNDĒNA DOMAS

VĒSTULE NO ZVIEDRIJAS

(E. E.) — Zviedrijas latviešu centrālās padomes valde, kopā ar igauņu un lietuviešu pārstāvībām vienojusies par ciešāku sadarbību nākotnē, nodibinot **Baltiešu Sadarbības Komiteju Zviedrijā**, praktisko darbu veikšanai, izraugot sevišķu sekretariātu, kurā no igauņiem darbosies cand. iur. A. Pae, no lietuviešiem cand. phil. Liņģis un no latviešiem inž. I. Freimanis.

Šīs komitejas pirmais kopīgās darbības solis bija sevišķa zviedru preses konferences noturēšana Stokholmā sakarā ar Zviedrijas ārlietu ministra Undēna izteicieniem Zviedrijas riksdagā par Baltijas valstu patstāvību. Undēns starp citu teicis sekojošo: „Kad Baltijas valstis pirms 20 gadiem tika okupētas, es ļoti noteikti šeit, Riksdagā, uzsvēru, ka šāda rīcība ir patvaroība. Tagad, 20 gadus vēlāk, kad šīs zemes bijušas padomju valstī tikpat ilgu laiku, cik tās agrāk bija pastāvīgas, es neatrodu to savienojumu ar Zviedrijas interesēm, lai stāvētu Riksdagā un prasītu to atbrīvošanu."

Sapulcējušos zviedru žurnālistus ar BSKZ iztrādāto memorandu iepazistināja bij. Igaunijas ārlietu ministrs H. Laretejs, un par to rakstīja lielākie Stokholmas un arī provinces laikraksti.

Šī BSKZ akcija bija vairāk kā vietā zviedru vispārības uzmanības saistīšanai par Baltijas valstu patstāvības jautājumu, it sevišķi tāpēc, ka neattaisnojami klusēja citas šādām vajadzībām esošās organizācijas Zviedrijā.

DROSMI PALIKT LATVIEŠIEM

Pēdējais, ko aizgājušajā gadā iznāca darīt, bija lasīt Latvijas Amerikā 1959. gada pēdējo numuru. Kad sprāga petardes, skanēja sirēnas 1960. apsveikšanai, mierīgi paliku savā vietā un lasīju visizteiksmīgāko un visnozīmīgāko devizi, kāda jebkad kādam laikrakstam bijusi:

„Draugi grib mūs asimilēt, ienaidnieki grib mūs iznīcināt. Bet mēs gribam palikt latvieši."

Mani apņēma kauns par nokavēto. Un pirmo ceku 1960. g. es uzrakstiju — Latvijas Amerikā abonementam! Un sajutos padevies sirds balsij. Tā nekad mani nav vilusi. Kļuva viegli un labi.

Jūs, kas lasāt šīs rindas, esat LA abonents. Bet jūs darītu labi, ja izlasītos LA numurus vienmēr nosūtītu saviem draugiem un paziņām, kam „neiznāk naudas" šī laikraksta abonēšanai. To dariadami, vienmēr uzrakstiet uz priekšlapas: „Lasiet šo latviešu laikrakstu, jo tā izdevējiem un redaktoriem nav savtīgu nolūku. Tanī savas domas izsacīt atļauts katram latvietim!"

Padodieties šim aicinājumam!

*
**

Tepat gads drīzi būs apkārt, kamēr sanāksmēs, laikrakstos un citur, vietā un nevietā tiek malties gar „Jauno Gaitu" — Mēs esam noskumuši un bažu nospiesti, ka aiz mums nepaliks audzes, kam būs patika palikt latviešiem. Bet „Jauno Gaitu" izdod un rediģē jauni vīri un jaunas sievas, jaunekļi un jaunavas, kam sirdis liesmo latviešībai! . . .

Es lasu „Jauno Gaitu". Un lasīšu! Tā maksā $3,75 un visam gadam! . . . Kad ap šo izdevumu sacēla brēku tā nelasītāji, es izdevējiem nosūtīju $10,00 pa virsu. To pašu es atkārtoju šogad.

Man tuvojas 60. Es būtu priecīgs „Jaunās Gaitas" numurus saņemt ik nedēļas. — Padodieties, lūdzu, arī jūs šim „neprātam" — atbalstīt jaunos, mūsu pašu, latviešu jaunos! . . .

*
**

No dzimtenes man piesūta latviešu izdevumus. Ar dziļu interesi es tos lasu. Un vēroju, ko man piesūta draugi un ko ienaidnieki . . . Man prieks pazīt viņus abus. Man nav balles ne lasīt, ne atzities, ka lasu.

*
**

Vašingtonas valsti ciemojās krievu basketbolisti. Viņu vidū bija arī pieci latvieši. Vairumam no mums laikus netika zināms, kad un kur viņus varēs redzēt. Un tomēr kāds simts latviešu viņus redzēja. Vairāki desmiti arī ar viņiem izrunājās. Man žēl, ka nebiju tobrīd stadionā. Bet es izrunājos ar diviem, kas runājuši ar viņiem. —

„Meitēn!" es saciju, „mums viss ir sakārtots un sagatavots," stāsta brašs latviešu students, „seko tūlīt man un jau pēc minūtes tu būsi drošībā, ka varēsi palikt brīvībā!"

„Jauki, draugs!" atbild viņa. „Jauki no jums!" atkārto. „Bet mana brīvība nebūs latviešu tautas brīvība! Es gribu būt varone un nebēgt!"

„Jūs tur samals!" es saku.

„Nejaujieties samalties sevi tē!" atsauca meitene.

„Pēc tam mēs ilgi turējām viens otra roku un mums klusēja mutes . . ." atstāstu nobeidz students.

„Kur neattapīgi tas bija un sanāca, ka mēs viņiem aizlaikus nebijām savākuši un neiedevām katram kauču $10,00. — Tik es tos iespiedu saujā savam sarunu partnerim. „Paldies, latviet!", viņš sacīja. „Izdalīsimies: mums katram iznāks divi dolari, par ko uz dzimteni aizvest kādu atmiņu no jums, kas esat domās ar mums", savu sarunu atstāstu nianšē vecāks kungs — melnstrādnieks te.

*
**

Labi zinu un atminu, ka jau 40 gadu mani „kecerīgie" un „buntavnieciskie" raksti, ko reizi pa reizei izdevies iedabūt iespiestus avīzēs, aizvien ir ierošinājuši protestus un raduši atsaucību. Šķietami jau neko sevišķu es neesmu pasacījis šoreiz. Un tomēr — piesūtiet šo laikraksta numuru savam draugam, kuru gribat pamudināt pret vai par šeit pasacīto!

Mēs būsim un paliksim latvieši tik ilgi, kamēr mūsos neizdzisis tieksme par latvietību runāt un strīdēties! Neturēsimies pretim šai tieksmei!

Vecais Ābers.

ŽANIM LUCIM PIECDESMIT GADU

Šī mēneša 13. dienā paiet piecdesmit gadu, kopš iesācies Žaņa Luča mūžs. Montreālā, bet visvairāk dzimtenē — Jelgavā un Vecmilgrāvī, būs daudz tādu, kas atcerēsies un pieminēs šī nekad nenogurstošā tautas audzinātāja, kopu dziedātāja un nesavtīgā sabiedriskā darbinieka rosīgās darba gaitas. Bet lai par šiem epitētiem runā fakti.

Dzimis skolotāja ģimenā Dzērves pag. pamatskolā, Aizputes apriņķi. Viņa skolas gaitas iesākas arī Kurzemē, kur viņš beidz Nikrāces pamatskolu. Tēvam pārceļoties uz Jelgavu par skolotāju institūta pamatskolas pārzini, Žaņa tālākais mūžs norit Jelgavā, kur viņš mācās 2. valsts reālskolā un, to absolvējot, 1928. g., iestājas Latvijas universitātes matēmatikas un dabas zinātņu fakultātē, matēmatikas nodaļā. Kā eksterns noliekot eksāmenus vajadzīgos paidagoģiskos priekšmetos, Žanis Lucis iegūst skolotāja tiesības un ar 1934. g. uzsāk skolotāja gaitas Vecmilgrāvī — Augusta Dombrovska pamatskolā. Šinī skolā ar ļoti atšķirtāmām sekmēm viņš nostrādā turpat 10 gadus, līdz 1943. g. viņu iecel par Liepājas valsts zīdaiņu nama saimniecisko pārzini. Kā tiecina viņa tā laika kolēģas, tad Ž. Lucis šai postenī ir ieguvis atzīstamas sekmes kā saimniecisko problēmu kārtošanā tā laika tik chaotiskajā situācijā, tā arī nesavtīgā palīdzībā visiem mazajiem cilvēku bērniem, nevērojot viņu konfesionālo vai arī rasisko izcelsmi.

Nonākot 1944. g. Vācijā, Ž. Lucis apmetas uz dzīvi Eichštetē, kur, nodibinoties pēc kara UNRRA, tiek iecelts par UNRRA's slimnīcas administrātoru. No šejienes viņa ceļš 1950. g. ved pāri okeanam, un viņš ar visu ģimeni apmetas Monreālā. Sākumā ir grūti atrast piemērotu darbu, bet diezgan drīz tas jau viņam izdodas, un viņš sāk ešas darba gaitas šinī krastā kā vecākais zīmētājs kādā inženieru birojā. Jāpiezīmē, ka šinī birojā ar viņa atbalstu un ieteikšanu dabūjuši darbu vairāki latvieši, un ka viņš daudziem tautiešiem, kas strādā šinī birojā, nav liedzis palīdzību kā zīmējumu tehniskā izpildīšanā, tā arī matēmatisko problēmu risināšanā.

Gandrīz jau ar pirmām iecelošanas dienām Ž. Luča skats atkal piegriežas iemīļotām skolu lietām un daudz gadu no vietas viņš ir latviešu sestdienas skolas skolotājs, par spīti lielajai darba slodzei maizes darbā.

Nevar nepieminēt Ž. Luča entuziasmu koru dziedāšanā. Dzimtenē viņš ir dziedāšis Reitera, Diesmuvaras koros un, sākot ar dibināšanas dienu, 18 gadus no vietas viņu dubultkvartetā Tēvzeme. Arī tagad Montreālā viņš līdz ar nodibinātajos ir viņu kora Jundas dalībnieks.

Ž. Lucis ir korn. Fraternitas Vestfardiana filistrs.

Tie būtu t. s. „sausie dati" par Žaņa Luča 50 mūža gadiem. Bet visi, kas viņu pazīst tuvāk un kam bijusi izdevība darboties ar viņu kopā, zinas, ka aiz šiem datiem slēpjas cildena latvieša sirds, kas nekad nav pieklususi palīdzēt otram, nekad nav atteikusies darba, nejautājot, vai un kas par to maksās, un kas dzīlā pienākuma apziņā, savu spēku robežās ir kalpojusi savai tautai un tēvzemei. Uz to lai Dievs viņam palīdz nākošos 50 gados!

Kr.

Sarkanās briesmas Rietumvācijā

MŪSU LIDZSTRĀDNIEKA VĒSTULE NO RIETUMVĀCIJAS

Bavārijā stingri apkaros komūnistus

Bavārijas iekšlietu ministrija jaunā gadā nāk ar paziņojumu, ka komūnistu pagrīdes darbībai nākotnē sevišķi sekos. Esot skaidri pierādījumi tam, ka ne labie radikāļi, bet gan tieši krievu bēgļi. Kā Eiropā, tā Āreiropā viņu ir ļoti daudz, viņu un pretkomūnistiskā darbība ļoti aktīva un iedarbīga. Tas sarkanajiem Kremļi un satelitiem ir dadzis acīs. Diemžēl, bet līdz šim vācu policijai nav daudz pieturas punktu noziedznieku notveršanai. Negribētos ticēt dažam krievu bēgļu apgalvojumam, ka „Bundesrepublikas drošības iestādēm maza interese par to, kas ar ārzemniekiem notiek". Šķiet, tā gluži nav, jo ar ārzemju bēgļu terrorizēšanu terrorizēta ir arī valsts drošība vispār.

Vai studentiem būs priekšpārbaude?

Arī šis pautājums Rietumvācijā pašlaik daudz un skaļi pārrunāts. Pastāvīgi pieaugošais studentu skaits neapskaužamā stāvoklī novedis Bundesrepublikānisķās universitātes un augstskolas. Telpu trūkuma dēļ studijām jānotiek neapskaužamos apstākļos. Kā mācību spēki, tā studenti vaino Bonnas valdību, ka tā mazu vērību piešķir studējošai jaunatnei. Opozicijas partijas prasa, lai valdība līdzekļus jaunatnes izglītībai ietaupa uz armijas rēķina. Opozicija prasa arī, lai Bonnas parlaments neakceptē Amerikas prasību par Rietumvācijas „aktīvāku financiālu piedalīšanos NATO militāro spēku uzturēšanā".

Ar Vācijā jaunu un interesantu ieteikumu nācis iekšlietu ministrs Dr. Šrēders. Viņš ieteic universitātēm reālizēt studēt gribētāju iepriekšēju pārbaudi. Vācijā, kā zināms, studēt var visi, kas vien beiguši ģimnaziju vai tai tiesības līdzīgu skolu. Nu pārdomā šādu kārtību anullēt.

Dr. Šrēdera priekšlikums visumā uzņemts ar skepsi. Vācu skolu sistēma un kultūrpolitiskās vadlīnijas arvien ieturētas konservātīvā garā, jauninājumi šinī virzienā vienmēr prasījuši daudz laika un stingru pārbaudi. Tāpēc nav ticams, ka Bonnas iekšlietu ministra ierosinājums kādreiz Vācijā piedzīvos īstenojumu.

Latvijā savā laikā priekšpārbaudes bija obligātas, jo katrai fakultātei bija paredzēts noteikts klausītāju skaits. Šāda sistēma izrādījās par ļoti svētīgu, jo studēt varēja tikai tie, kam bija desmitu cilvēku noindēšanai. Nupat krievu bēgļu pārstāvētāja organizācija Bundesrepublikā piedzīvojusi jaunu atentātu.

Krievu trimdas organizācijas sevišķi apdraudētas

Pēdējās nedēļās Rietumvācijā notikuši vairāki atentāti, kas visi vērsti pret krievu un ukraiņu trimdas organizācijām. Kā zināms, pirms kāda laika Minchenē nonāvēja ukraiņu brīvības cīnītāju Stefanu Banderu, īsi pirms Ziemsvētkiem Brīvās Eiropas raidītāja telpās atrada indi, kas bijusi domāta vairāku cilvēku dzīvībai. Viss tas rāda, ka visvairāk komūnistu apdraudēti brīvā pasaulē ir tieši krievu bēgļi. Kā Eiropā, tā Āreiropā viņu ir ļoti daudz, viņu un pretkomūnistiskā darbība ļoti aktīva un iedarbīga. Tas sarkanajiem Kremļi un satelitiem ir dadzis acīs. Diemžēl, bet līdz šim vācu policijai nav daudz pieturas punktu noziedznieku notveršanai. Negribētos ticēt dažam krievu bēgļu apgalvojumam, ka „Bundesrepublikas drošības iestādēm maza interese par to, kas ar ārzemniekiem notiek". Šķiet, tā gluži nav, jo ar ārzemju bēgļu terrorizēšanu terrorizēta ir arī valsts drošība vispār.

Vai studentiem būs priekšpārbaude?

Arī šis pautājums Rietumvācijā pašlaik daudz un skaļi pārrunāts. Pastāvīgi pieaugošais studentu skaits neapskaužamā stāvoklī novedis Bundesrepublikānisķās universitātes un augstskolas. Telpu trūkuma dēļ studijām jānotiek neapskaužamos apstākļos. Kā mācību spēki, tā studenti vaino Bonnas valdību, ka tā mazu vērību piešķir studējošai jaunatnei. Opozicijas partijas prasa, lai valdība līdzekļus jaunatnes izglītībai ietaupa uz armijas rēķina. Opozicija prasa arī, lai Bonnas parlaments neakceptē Amerikas prasību par Rietumvācijas „aktīvāku financiālu piedalīšanos NATO militāro spēku uzturēšanā".

Ar Vācijā jaunu un interesantu ieteikumu nācis iekšlietu ministrs Dr. Šrēders. Viņš ieteic universitātēm reālizēt studēt gribētāju iepriekšēju pārbaudi. Vācijā, kā zināms, studēt var visi, kas vien beiguši ģimnaziju vai tai tiesības līdzīgu skolu. Nu pārdomā šādu kārtību anullēt.

Dr. Šrēdera priekšlikums visumā uzņemts ar skepsi. Vācu skolu sistēma un kultūrpolitiskās vadlīnijas arvien ieturētas konservātīvā garā, jauninājumi šinī virzienā vienmēr prasījuši daudz laika un stingru pārbaudi. Tāpēc nav ticams, ka Bonnas iekšlietu ministra ierosinājums kādreiz Vācijā piedzīvos īstenojumu.

Latvijā savā laikā priekšpārbaudes bija obligātas, jo katrai fakultātei bija paredzēts noteikts klausītāju skaits. Šāda sistēma izrādījās par ļoti svētīgu, jo studēt varēja tikai tie, kam bija

Savienotās VALSTIS

NJUJORKA

◎ Lidmašīnā, kas 6. janvārī ar 34 cilvēkiem nogāzusies ceļā no Njujorkas uz Floridu, nosities arī zobārsts E. Polo, kas bija precējies ar latvieti Mirdzu Braueri. Vēl Ziemassvētkos mācītājs R. Zariņš nokristīja Polo pāra pirmdzimto dēlu Mario. Polo ģimene dzīvo Nurošelā, pie Njujorkas. Polo gribējis doties uz Kubu, lai apciemotu savu slimo māti.

Dienu priekš katastrofas ar tās pašas gaisa satiksmes līnijas lidmašīnu no Floridas Njujorkā atgriezās J. Risberga ģimene, kas Floridā pavadīja Ziemassvētkus.

ČIKĀGĀ

◎ Lieliski izdevās Jaungada sagaidīšana DV apv-bā Čikāgā. Soreiz iztika bez priekšnesumiem, tā ietaupot līdzekļus apropei. Viesu bija tik daudz, ka plašās telpas nevarēja visus uzņemt, un vēlāk atnākušajiem bija pāiet uz citu Jaungada sagaidīšanas vietu — Latviešu bību. DV priekšnieks R. Poruks un dāmu komitejas pr-ce Indāne ar savu stābu, apmierināti par panākumiem, jo paredz labu atlikumu. Un ja vecais „strēlķis" Peteris Dardzāns apgalvo, ka aplenkums izdevies pilnīgi un dažādu galdu turētājiem nācies kapitulēt stēlnieku varēšanas priekšā, tad tam arī jātic.

— ro.

POKIPSIJA, N. Y.

◎ Pokipsijas un apkārtnes latvieši 1951. gadā nodibināja draudzes kopu. Visu šo laiku kopas mācītājs bija archibiskapa vietnieks prāv. J. Kullītis. Pēc viņa nāves kopu aprūpē mācītājs A. Anševics. Gadu iecējumā kopa izauga un nostiprinājās, lai to varētu pārreģistrēt par draudzi. Jau š. g. 2. janvārī varēja notiurēt reģistrētās draudzes pirmo sanāksmi. Tanī māc. A. Anševics vadīja dievkalpojumu un ziņoja, ka šis ir pirmais draudzes dievkalpojums. Draudze reģistrēta ar nosaukumu „Pokipsijas un apkārtnes ev.-lut. latviešu draudze". Pašlaik draudzē ir 65 pilntiesīgi locekļi. Dievkalpojumi notiek vietējā I ev.-lut. baznīcā.

Pēc augšā minētā dievkalpojuma baznīcas apakšējā zālē turpinājās sanāksmes tālākā daļa — eglītes vakars ar grozīgu galdu. To vadīja agr. A. Ziemiņš, bet ievadīja māc. A. Anševics ar uzrunu. Dziesmas uz klavierēm pavadīja mākslinīece Vera Anševica. Skolotājas A. Šmītes vadībā svētdienas skolas skolēni deklamēja un uzveda Ziemassvētku rotaļas. Klātesošie tās uzņēma ar aplausiem, ko izpelnījās: Ingrida Zirne, Ivars Zirnis, Ruta Rone un Ilga Ziemiņa. Desmitgadīgā Irene Lice ar akordeonu sniedza vairākus mūzikālus gabalus. Viņa izpelnījās apbrīnošanu un skaļus aplausus. Ziemassvētku vecītis apdāvināja visus apzināmos latviešu bērnus; neaizmirsa arī skolotāju, mācītāju u. c.

Amerikāņu draudzes mācītājs A. Šreibers pie grozīņu galda uzteica latviešu uzņēmību un kopību. Aicināja ticēt, ka īstam mieram ir jānāk, bet ne tādam, kādu piesola Chruščevs. Sanāksme bija labi apmeklēta, piedaloties lielākam jaunatnes pulcinam dalībnieku skaitam. Jaunatnes pulciņu pie draudzes nodibināja pag. gada Jāņu vakarā. Ierosinātājs bija inž. E. Zirnis, kas eglītes vakarā ap sevi pulcināja jauniešus pārrunnām. Pulciņā jau 21 dalībnieks. Pavisam Pokipsijā un apkārtnē ar visiem bērniem kopā dzīvo apm. 150 latviešu. Jaunatnes pulcinā ir iesaistījušies vai visi šīs draudzes jaunieši.

Kad pie grozīņu galda bija teiktas runas, dziedātas latviešu dziesmas un tās nobeigtas ar „Nevis slinkojot un pūstot", draudzes sekretārs Ed. Licis teica, ka pokipsiešos nav „kaška", bet laba saticība - vienprātība. Šo atzinumu klātesošie uzņēma ar skaļiem aplausiem. Lai Dieva palīdzība šādā garā darbošties arī nākotnē jaunajās draudzes gaitās!

Līdz nākošai pilnsanulcei, kas notiks februārī, draudzes pārvalde paliek līdzšinējā sastāvā. Tad būs vēlēšanas un, varbūt, statūtu pārstrādāšana.

KAMERŪNA KĻŪST NEATKARĪGA VALSTS

BEZ KOPĪGAS TAUTAS UN KOPĪGAS VALODAS

Āfrikā 1960. gadā vairākas zemes paredzējušas pasludināt savu patstāvību. Pati pirmā šai jaunu, neatkarīgo „melnā kontinenta" valstu virknē izvirzās agrākā vācu kolonija Kamerūna. Savu neatkarību tā pasludināja tieši Jaungada dienā, t. i. 1960. gada 1. janvārī. Zīmīgi, ka tai pašā dienā, tikko izskanējuši neatkarības deklarācijas beigu vārdi, kā pirmā Kamerūnu steidz atzīt Padomju Savienība. Tai seko Malaja. — Un tik lielu uzmanību veltī zemei, kas vēl nav tikusi pārī mežoņu pakāpei. Tas tikai vēl vairāk izceļ un skaidrāk atklāj milzīgās pārmaiņas, kas risinās šai pasaules daļā un iezīmē jaunos sacensības laukus starp Rietumiem un Austrumiem. Nākotnē tas kļūs vēl skaidrāk saskatāms.

Atverot karti, redzam, ka Kamerūna atrodas Afrikas rietumu malā, Gvinejas līča taisnleņķa ielokā, starp 2. un 12. ziemeļu platuma grādiem, — tātad ekvātora joslā. Redzot, ka Kamerūnu šķērso 15. austrumu garuma grads, saprotam, ka šai zemes malā standartlaiks tāds pats kā Viduseiropā.

Kamerūnas politiskās vienības platība šai gadu simtā ievērojami mainījusies, gan toreizējo koloniju paplašinot, gan atkal samazinot. Vislielāko platību Kamerūna aizņem laikā starp 1911. un 1919. gadu. Pateicībā par Francijas tiesību atzīšanu Marokā, Francija 1911. gadā piešķir Vācijai krietnu gabalu no savas ekvātoriālās Afrikas, tā saukto Jaunkamerūnu. Kamerūna tādā kārtā izplešas vēl aiz spāņu Gvinejas un pa Sungas ieleju sniedzas vēl aiz ekvātora, līdz pat Kongo upei.

Zaudējot 1. pasaules karu, Vācija zaudē arī savas kolonijas.

MĀCA ZEĶES LĀPĪT

75 JELGAVAS SKAUTU UN 8 GAUJAS GAIDU VIENĪBU VECĀKU PADOMES KALAMAZŪ PAGĀJUŠĀ GADA DARBĪBA

„Kas rokas pie zeķ licis, lai tur to stingri," skan. un gaidu vecāku gadskārtējā sapulcē 3. janvārī draudzes namā, aicināja vienības māc. A. Piebalgs. Raksturodams vienību darbību, to atzina par „labi sazarojušu". Vienības vadītājs vad. J. Keņģeris savā sniegtā darbības pārskatā uzsvēra, ka pag. gadā sākusi darbību sporta kopa „Pērse" O. Ragaiņa vadībā, kura iemantojusi jauniešos un jaunietēs labu atsaucību. Tautisko deju grupa, ko vada M. Pavārdrups, bez vietējās uzstāšanās piedalījusies vairākos citos latviešu sarikojumos, tā labi reprezentējot latviešu gaidas un skautus, un visus latviešus, kas redzams no saņemtajām atsauksmēm. Teātra grupa, ko vada vad. R. Rollis, ar labi iestudēto lugu „Čarlija krustmāte", ne tikai uz vietas piedzīvoja divas izrādes, bet bija vairākās viesizrādēs arī citās skautu vienībās. Nākošajā pavasarī darbību uzsāks šaušanas grupa, ko pārzinās A. Mežsēts. Plašo kases pārskatu sniedza kasieris J. Zuika, ziņodams, ka pagājušā gadā apgroziti tuvu pie $3.000,-.

Gaidas savās nodarbībās lielu vērību veltījušas latviskiem rokdarbiem, bet mazās guntiņas, vad. I. Zadiņas vadībā, iemācījušās pat zeķes salāpīt.

Gadskārtējās vēlēšanās skautu un gaidu vecāku padomē ievēlēja: J. Zandu, A. Grāmatiņu, V. Vitantu, J. Zuiku, J. Vasari, E. Pavasari, J. Ziemeli, A. Rāvu un R. Miervaldi. Dāmu komitejā: A. Klauvētāju, A. Ķeņģi, M. Bērziņu, M. Paudrupu, A. Ziemeli, A. Ragaini un Makārovu. Visai plašas debates pacēlās par jauniešu audzināšanu kā organizācijās, tā arī mājās.

Sapulci vadīja J. Zands, protokolēja V. Vitands. Tanī piedalījās arī 3. skautu novada priekšnieks vad. A. Artmanis.

V. Bokis.

JA SŪTĀT DĀVANU SAIŅUS PIEDERIGAJIEM uz LATVIJU, TAD UZTICIET TOS DV GRĀMATNĪCAI, 123 Huron St., Toronto 2 - B, Ontario — Canada.
Pieprasiet cenu sarakstu. sekojiet sludinājumiem.

Kamerūnu okupē angļi un franči. Kamēr angļi sev patur samērā nelielu kalnu joslu gar Nigērijas dienvidrietumu malu, tikmēr franču rokās nāk Kamerūnas galvenā daļa. Franči tūdaļ no bijušās vācu kolonijas atdala savas nesen uzdāvinātās zemes un izveido no tām īpašas pārvaldes vienības. Tomēr bijušā vācu kolonija, atskaitot atsavinātos dāvinājuma apgabalus, nepāriet ne angļu, ne franču pilnīgā īpašumā, bet nonāk Tautu Savienības aizgādniecībā, kļūstot par mandātu zemi. Līdzīgi rīkojas arī Apvienotās Nācijas, bet jau noteikti paredz dot savām mandātu zemēm patstāvību.

Kamerūnā tas arī piepildās. Jaunā valsts aptver tikai agrāko franču pārvaldi, katram savu pārņemto daļu. Līdzīgi rīkojas arī Apvienotās Nācijas, bet jau noteikti paredz dot savām mandātu zemēm patstāvību.

Kamerūnā tas arī piepildās. Jaunā valsts aptver tikai agrāko franču pārvaldi, katram savu pārņemto daļu. Līdzīgi rīkojas arī Apvienotās Nācijas, bet jau noteikti paredz dot savām mandātu zemēm patstāvību.

Atverot karti, redzam, ka Kamerūna atrodas Afrikas rietumu malā, Gvinejas līča taisnleņķa ielokā, starp 2. un 12. ziemeļu platuma grādiem, — tātad ekvātora joslā. Redzot, ka Kamerūnu šķērso 15. austrumu garuma grads, saprotam, ka šai zemes malā standartlaiks tāds pats kā Viduseiropā.

Kamerūnas politiskās vienības platība šai gadu simtā ievērojami mainījusies, gan toreizējo koloniju paplašinot, gan atkal samazinot. Vislielāko platību Kamerūna aizņem laikā starp 1911. un 1919. gadu. Pateicībā par Francijas tiesību atzīšanu Marokā, Francija 1911. gadā piešķir Vācijai krietnu gabalu no savas ekvātoriālās Afrikas, tā saukto Jaunkamerūnu. Kamerūna tādā kārtā izplešas vēl aiz spāņu Gvinejas un pa Sungas ieleju sniedzas vēl aiz ekvātora, līdz pat Kongo upei.

Zaudējot 1. pasaules karu, Vācija zaudē arī savas kolonijas.

Zemes virsa Kamerūnā galvenos vilcienos atspoguļo vispārējo Āfrikas raksturu: aiz šauras piekrastes līdzenuma joslas pacelas nelielas augstienes ar atsevišķiem salu kalniem un pakalniem. Zīmīgi, ka no Gvinejas līča salā te cietzemē iestiepjas tektoniska plaisa. Šīs plaisas malā pacelas pats lielākais kalns Afrikas rietumu malā darbīgais Kamerūna vulkāns, kas aizņem 2.000 kv. km lielu platību. Pēdējie izvirdumi te norisinājušies 1909. g., un pats lielākais — 1922. gadā. Upes no Kamerūnas augstienes tek uz četrām pusēm — uz Gvinejas līci, uz ezenoteku Čada ezeru, uz Kongo un uz Negeras lielo pieteku Benuji. Piekrastē, un lietus laikā arī iekšzemē, vairākas upes noder satiksmei.

Klimats dienvidu malā karsts, mitrs, neveselīgs, un eiropiešiem grūti panesams. Iekšzemē iezīmējas savannu klimats ar mitrajiem un sausajiem gada laikiem, bet pašos ziemeļos — stepju un pustuksnešu klimats ar ilgstošu sausumu, kad 3-4 mēnešus lietus neuznāk.

No agrāko laiku leģendārajām meža zvēru bagātībām mūsu dienās nav vairs daudz nekas palicis pāri. Lielie zvēri nesaudzīgi izmeditī. Zilonis te sastopams pavisam reti, tāpat arī degunradzis. Mūža mežos dzīvo milzīgais cilvēkveidīgais pērtiķis — gorilla, un otrs pērtiķis — šimpanzē, kā arī kādas 10 mērķaku sugas. Upēs sastapami krokodili, tā arī nīlzirgi. Savannās un stepēs ganās antilopes, zebras un žirafes. Zāles ēdāju ganāmpulka tuvumā nereti sastopams leopards, bet vairāk ziemeļos to nomaina lauva. Kā jau karstajā joslā, te ārkārtīgi daudz rāpuļu, starp tiem kādas 10 indīgo čūsku sugas. Tāpat arī milzīgs daudzums kukaiņu. Pat ļaunākais — malārijas izplatītājs un miega slimības iznēsātāja cece muša.

Iedzīvotājos jau iezīmējas abas lielās nēģeru rases: ziemeļaustrumos Sudānas nēģeri, bet dienvidos bantu nēģeri. Bez tam mūža mežos atzīmēti arī sevišķi maza auguma, domājams, pirmatnējo cilvēku atliekas, t. s. pigmaji. Jaunākā laikā ziemeļos iejaukušies arī arābu ienācēju pēcteči. Ciltis te vēl nav paspējušas pārveidoties tautās pilnīgā veidā. Izlokšņu daudzums ļoti liels. Apvienojot radniecīgas izloksnes, atklājas, ka Kamerūnā, neskaitot ienācēju ienestās mēles, runā 11 dažādās valodās.

Kamerūnas saimniecībai līdz šim piemita no vienas puses pašztikas nodrošināšanas raksturs, no otras — koloniju turētāju prasībām pielāgotu plantāciju saimniecība, nelielā mērā arī iezemiešu lauksaimniecība. Pēdējā laikā izmanto arī zemes bagātības un cērt mežus. Savām vajadzībām mūža mežu joslā iezemieši audzē banānus, maniotu, jamu un citus dienvidu augus, kā arī rīsus un maīsu. Iekšzemē tiem pievienojas zemes rieksti, ko savā laikā sauca par Kamerūnas riekstiem, un dažādas labības. Eksportē kakao, kafiju, banānus, palmu eļļu un palmu riekstus, tabaku un kokvilnu. Ziemeļos, aiz cece mušas apdraudētās joslas, ienācēji fulāni un hausieši, kā arī arābu pēcteči nodarbojas arī ar lopkopību, šai gadu desmitā jau uzrādot diezgan ievērojamu mājlopu skaitu — 600.000 govju un 700.000 aitu. Starp zemes bagātībām īpaši ieceļas milzīgie aluminija rūdas krājumi

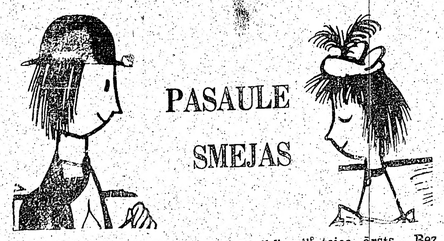

PASAULE SMEJAS

Kāda slavena Holivūdas filmu zvaigzne iepazīstina savu mazo meitiņu ar nupat apprecēto vīru:

„Mīlulīt, un šitas kungs te — ir tavs jaunais papiņš"

„Patiešām! Mammiņ, vai viņš ir jau parakstījies viesu grāmatā? Varbūt tu vari paturēt viņu līdz svētkiem vai pat līdz Jaunajam gadam?"

(Amerikāņu humors)

☆

Ļoti uztraukusies kaimiņiene ar troksni iedrāzās Leibovica kundzes dzīvoklī kāda Čikāgas debesskrāpja 12. stāvā.

„Jūsu dēls! Leibovica kundze, jūsu dēls . . .", viņa histeriski sauca.

„Nu, ko tad atkal mans puika izdarījis?" Leibovica kundze nezaudēja mieru.

„Redziet, Leibovica kundze, mūsu stāva puikas manā dzīvoklī šorīt spēlēja jaunu, pašu izgudrotu spēli." —

„Nu, un kas par to?" Leibovica kundze bija gandrīz dusmīga.

„Redziet, tā spēle bija tāda, ka puikas sacentās, kurš no viņiem var vistālāk izliekties ārā pa atvērto ēdamistabas logu. Jūsu dēls, maizais Moiše, vinnēja . . ."

(Amerikāņu humors)

☆

„Par ko šis vīrs ir apsūdzēts?" tiesnesis jautāja policijas inspektoram.

„Par piedzeršanos un publiskā miera traucēšanu", kārtības sargs atbildēja. „Viņš apcietināšanas brīdī savā automobilī kāvās ar taksametra šoferi."

„Ievediet taksametra šoferi, lai viņš varētu liecināt," tiesnesis pavēlēja.

„Tur jau tā lieta," policists centās paskaidrot, „viņa mašīnā faktiski nebija neviena taksametra šofera."

★

Gadījās, ka Jaunā gada sākumā Rīgā, kādreizējā „Mazā Parka" restorānā pie galda sēdēja jaukta kompanija. Architekts, advokāts, ārsts un pārliecināts latviešu komūnists. Bija jau piekto stundu strīdējušies par dažādām aktuālām problēmām. Pašlaik dzīru biedri strīdējās par to, kura no viņu profesijām ir vecākā.

„Protams, ka advokāta amats ir visvecākais," jurists apgalvoja, „Cilvēce nekad nebūtu izveidojusies, ja nebūtu dažu pamatlikumu, kas noteiktu cilvēku attiecības.

„Muļķības!" teica ārsts. „Bez ginakologa pat Kains un Ābels nebūtu piedzimuši."

Architekts viltīgi smaidīja un tad teica: „Draugi, vai jūs nedomājat, ka jau labu laiku pirms Ādama un Ievas ierašanās kādi architekti bija pavisam nodarbināti, lai no chaosa uzceltu šo pasauli."

Ahā," teica latviešu komūnists. „Bet kas tad radīja chaosu?"

(Šīsdienas Rīgas humors)

★

Mazā Pēteriša ģimenē kā tēvs, tā māte bieži spēlē kārtis. Kad Pēteritis bija sasniedzis septīto dzīvības gadu, mamma aizveda dēlēnu uz skolu, kur skolotāja, lai pārbaudītu jaunā studenta intelliģenci, lūdza Pēteriti skaitīt līdz piecpadsmit.

Pēteritis, gaišs puika būdams, nekavējoties sāk skaitīt: „1, 2, 3, 4, 5, 6, 7, 8, 9, 10, kalps, dāma, kungs . . ."

(Kanadas latviešu humors)

MAIJA BĒRTULSONE ATKAL „KARALIENE"

Kalifornijas latviešu dailava Maija Bērtulsone skaistumkaralienes godā jau tikusi vairākas reizes. Nupat viņa bijusi ievēlēta Pasadenā kā Rožu karaliene sakarā ar amerikāņu futbola „Rožu kausa" izcīņu tur. Maija parādē braukusi savos goda ratos, kurp viņu pavadīja viceprezidents Niksons. Attēls ar Niksonu un Mariju ievietots gandrīz visos ASV laikrakstos. Tikai dažos laikrakstos Maija pārvērsta par „Margarethi". Kļūdas arī uzvārdā rakstībā. Nekas nav minēts par latvisko izcelsmi.

ĀTRĀKAIS GLĀBŠANAS KUĢIS

Pagaidām Eiropas stiprākā un ātrākā glābšanas kuģa gods pieder nākas 5.000 zirgu spēku stiprajam „šleperim" Atlantik, kura būvi nesen nobeigušas Rietumvācijas kuģu būvētavas. Ar visiem iedomājamiem un neiedomājamiem glābšanas līdzekļiem apgādātais glābšanas kuģis, kurš pat 10 baļļu stiprā vētrā daudz nezaudē no sava normālā ātruma (17 jūras mezgli stundā), būs stacionēts spāņu piekrastes ostā La Koruna. Glābšanas kuģim ir 22 viru apkalpe, starp tiem divi ūdenslīdēji.

As.

POKIPSIJAS LATVIEŠU DRAUDZES EGLĪTES VAKARĀ

No kreisās, pie eglītes: draudzes priekšniece E. Dubovica ar mazdēlu Bernardu Ritteri rokā. Pa labi no eglītes Ziemassvētku vecītis H. Ritters un svētdienas skolas skolotāja A. Šmita. Priekšā bērni, vakara programmas izpildītāji, u. c. Foto: O. Līcis.

Bostonieši balles drudzī

Prezidenta mazmeita ballē

Bostonas Preses balles organizācijas priekšdarbi tuvojas noslēgumam, un jau tagad var galvenās līnijās pārredzēt tās norisi. Komitejas sastāvs pieaudzis tuvu pie 30 personām, kam jāveic daždažādi darbi un pienākumi. Visvairāk atbildības par garzīgām pakodām uzņēmusies Marija Benjamiņa, nelaika redaktora Jāņa Benjamiņa dzīvesbiedre, kam ar Preses ballēm jau Rīgā bija visai tuvs sakars. Benjamiņi ar Jaunākām Ziņām vispār daudz reklamēja Preses balles Virsnieku klubā, tās atbalstīja, un tā Latvijas preses biedrība tika Siguldā pie savas pils.

Lai gan jau trešo nedēļu preses seniors Jānis Porietis ārstējas slimnīcā, nav lielu izredžu, ka viņš varēs iet polonēzē, un tāpēc šai ballē viņu neredzēsim. Toties balles organizēšanā piedalās pati jaunākā paaudze. Latvijas valsts prezidenta Jāņa Čakstes mazmeita Katrina Čakste, tagadējā Bostonas universitātes ķīmijas fakultātes studente, citīgi piedalās ielūgumu izsūtīšanā. Viņu redzēsim arī ballē veicam sevišķus uzdevumus. Tur vēl sastapsim jauno studenti — gleznotāju Rūtu Dreimani, zobārsti Irenu Motmilleri un citas daiļas dāmas.

Lielajā 30-personu komitejā katram savs darbs un pienākums. Alida Cīrule sagaidīs Ņujorkas un Toronto cieminus ar karstu kafiju un vēl kaut ko, pirms laidīs uz balli. Kristaps Grāmatnieks ballē apsveiks viesus, tērpies elegantā frakā, utt. LPB rakstnieku saorganizēšanu no „Ellas ķēka" aprindām Ņujorkā uzticējusi red. E. Raisteram. Viena mašīna ar autoriem sagaidāma no Ņujorkas, otra — no Kanadas.

Rosīgi pērk K. Šaumaņa glezna izlozes biļetes. K. Ķezbers Cikāgā nopircis 5 lozes. Arī Fricis Strazdiņš otrs vecākais preses seniors, pieprasījis lozes, bet A. Sedasdēls aizrunājis „Preses pili".

Paši tautiņi bez liekas skubināšanas jau šīmā nedēļā aizrunājuši pie R. Jansona J. Porieša mākslas salonā daudzus galdus. Preses balle būs, un tās tīro atlikumu ieskaitīs LPB rakstnieku palīdzības fondā.

-iņš.

Tēvs Latvijā meklē dēlu ARTURU KAUGARU, bij. Jelgavas lauksaimniecības akadēmijas studentu.

Ja kāds par viņa likteni ko zīnātu, lūdz rakstīt

J. KUZEM,
26 MUNRO PARK AVE., TORONTO 8, ONT., CANADA.

LATVIJAS AMERIKĀ
pārstāvis
KLIVLENDĀ

pieņem jaunus abonentus, kārto abonementu pagarinājumus un sniedz informāciju.

J. Ezergailis, 12102 Miles Ave., Cleveland 5, Ohio, USA.

VĀCIEŠI BOIKOTĒ BEA LIDMAŠĪNAS

Sakarā ar to, ka angļu lidmašīnu satiksmes sabiedrība BEA, lai „neapvainotu poļu pasažierus", izdevusi kartes, kur bijusī, tagad poļu pārvaldītā Vācijas territorija „iemūžināta" istās Polijas robežās, vācu bēgļu apvienības nolēmušas minēto sabiedrību boikotēt. Vācu bēgļi un izdzītie uzaicina arī citus vāciešus boikotēt BEA, lai briliem trāpītu viņu vārīgākajā vietā — naudas makā. Pēc dažām ziņām BEA lidmašīnās tagad esot uzkrītoši maz vācu pasažieru, kas saviem lidojumiem cenšoties izmantot cītu sabiedrību lidmašīnas, un BEA šī boikota dēļ jau kožot vai nagus nost . . .

Šis vācu solis var izraisīt arī mūsos pārdomas par dažādām lietām, tikai mums boikotējamo sanāktu pārāk daudz . . .

As.

KARŠ PRET DŽĪNAM

Kādas Romas arodskolas direktors nesen aizliedzis saviem audzēkņiem ierasties skolā „kniedētājās džīnās", jo šis apģērba gabals neatbilstot eiropiešu normām. Džīnu valkātāji jūtoties piederīgi pie kādas citas pasaules, kura esot populāra burlaku filmās un laikrakstu kriminālnodaļās. Lai gan italiešu direktora rīcība izsaukusi Romā asas diskusijas, daudzi vecāki un skolotāji viņa rīcību apsveic, un viņam jau radušies sekotāji ne vien Itālijā, bet arī Rietumvācijā. Daži vācu direktori vismaz meitenēm aizliegušī ierasties skolā un piedalīties mācībās, ja tās ir tērpušās džīnās. Tā kā bieži paši vecāki nespēj ar bērniem tikt galā, tad Vācijā, par spīti aizliegumiem daudzas meitenes uz skolām turpina doties džīnās, lai tad garderobēs pārģērbtos sieviškākos tērpos. Kaņu pret džīnām ir pieteikušas arī dažas Austrijas un Šveices skolas.

APKĀRT ZEMES LODEI

● Anglijas tabakas tirgotāji apliecina, ka pēdējos gados ievērojami esot pieaudzis šņaucamās tabakas patēriņš. Daudzi veikali pārdodot pat trīs reizes vairāk šņaucamās tabakas kā pirms 2. pasaules kara. Lietpratēji domā, ka šņaucamās tabakas patēriņa augšanā lielī nopelni esot televīzijai. Ja agrāk šņaucamo tabaku pērkuši vecāki cilvēki, tad tagad Anglijā esot novērojama pretēja parādība — galvenās „prīzes" nēmējas esot gados jaunas sievietes un meitenes . . .

● Šveicē dzīvojošā komiķa un komūnistu līdzskrējēja Čarlija Čaplina ģimenē nesen piedzimis septītais bērns — Anete. Čaplinam tagad ir 70 gadu un viņa sievai 34 gadi . . .

TĀ SAUKTĀ ‚INTELLIĢENTĀ ŠĶIRA'

DZĪVES AINAS PADOMJU SAVIENĪBĀ

II

Līdztekus tiri techniskiem darbiniekiem Padomju Savienībā gadu tecējumā likvidētās intelligences vietā izaugusi cita. Ja techniskie darbinieki apzinās savu spēku, tad ne mazāk to zina — arī maigi izsakoties, nākošā „šķira". Jā, tomēr šķira. 1957. gada beigās tā bija ievērojama „masa", jo šajā valsti mil runāt par masām pat tur, kur tādu nav. Ārstu ar augstskolas izglītību bija 346.000, bet, kā viņi saka medicīniskais personāls ar vidēju izglītību 980.000, tātad kopā, uz 200 milj. iedzivotāju tikai 1.326.000 medicīniska personāla. Pārlieku maz! Neapšaubāmi, tas savukārt ietekmē šī personāla svaru un nozīmi valstī. Ar viņu vēlmēm valdībai noteikti jārēķinās. To ārsti labi saprot un savu stāvokli „lietderīgi" izmanto. Zināms, gadās arī ka daži, braucot vizitēs pazūd, bet vispārējo ainu un stāvokli tas negroza. Gluži pretēji: rada norobežošanos no partijas ģenerāllīnijas.

Skolotāju rokās atrodas jaunās valsts nākotne. Viņi to zina, bet tas zināms arī valdībai. Ar draudiem vien uz ilgāku laiku nekā nevar panākt. Tā valdība meklē citus ceļus, kādi tomēr vēl nav izgudroti. Šinī šķirā, ar augstskolas izglītību ir 1.145.000, pie kuŗas piekļaujas skolotāji bez augstskolas izglītības (971.000). Šajā kategorijā ietelp arī bibliotēkāri, kuŗu uzdevums „izglītot tautu".

Trešajā grupā ir juristi ar augstskolas izglītību: 58.000, un tiesu darbinieki ar vidēju izglītību — 20.000. Tā šajā bezšķiru zemē šajā šķirā ir 3.520.000 darbinieku. Ik gadus caurmērā nāk klāt, neskaitot nobirumu, ap 200.000. Tā uz 1960. gada 1. janvāri šī šķira pieaugusi pāri par 4 miljoniem. Pēc oficiālajiem datiem tajā ietelp arī zinātņu viri, apm. 270.000.

Šajā „brīvajā" valstī nav brīvu cilvēku, jo tikpat kā visi ģesaistīti valsts uzņēmumos. Tātad valsts ierēdņi. Patstāvīgi strādā gaužām maz, tos arī dēvē par kollektīviem, un par tiem nekādu ziņu nav.

Raksturīgi arī tas, ka komūnistu valsti 1959. gada sākumā bija tikai 8,2 miljoni komūnistu. Nevienam nav šaubu, ka arī šajā skaitā vismaz ceturtā daļa „nejūtas" kā komūnisti. Vēl sliktāka aina rodas, ja dabū zināt, ka šajā skaitā ir tikai 3-4.000 „augstāku" komūnisma paudēju. Cik viņiem pašiem šī lieta neskaidra ar saviem biedriem, liecina tas, ka nezina, cik īsti ir augstāku komūnisma funkcionāru: 3, vai 4.000.

Īsi pirms 1. pasaules kara bija 3,5 milj. strādnieku. Tagad šī grupa pieaugusi uz 30 miljoniem, un tas noticis uz lauku iedzivotāju lēses, jo no laukiem uz pilsētām saplūdusi miljoni. Lai nu šo masu noturētu vajadzīgajā „patriotismā", jālieto bargi līdzekļi un jāizdod daudz naudas.

Turpinājumā: Padomju Savienības buržuazija. — ro.

PAŠU PRIEKAM IEGĀDĀJIETIES

G R Ā M A T A S

I. Leimane — **VILKAČU MANTINIECE**	$6.80
Z. Mauriņa — **IEDRIKSTĒTIES IR SKAISTI**	4.95
TĀLĀ GAITA	4.00
ZIEMEĻU TEMAS	3.50
CILVĒCES SARGI	3.50
J. Klidzējs — **DŽENITORS**	4.00
CILVĒKA BĒRNS	3.75
A. Čaks — **MANA MILESTIBA**	5.00
MANA PARADIZE	6.00
I. Gubiņa — **ZELTA IELEJA**	3.00
DRAUGAM NEPIEMĒROTA SIEVA	2.80
A. Niedra — **ZELTA VĀRTU PILSĒTA**	3.40
MELNĀ MAGONE	3.00
PERLES MAJORES DRAUGS	3.60
J. Kilitis — **ES KARĀ AIZIEDAMS**	2.50
K. Zitars — **PA ZAĻĀM TEKĀM**	2.80
P. Klāns — **SIRILUNDAS ATGRIEŠANĀS**	3.90
Br. Kaudzītes **MĒRNIEKU LAIKI**	6.80
E. Virza — **KĀRLIS ULMANIS**	2.80
V. Kroders — **SMIŅĒTĀJI**	3.40
A. Saulietis — **NEAIZBERAMA AKA**	8.00
V. Strēlerte — **LATVIEŠU TAUTAS TEIKAS**	4.25
K. Skalbes — **KOPOTIE RAKSTI** ā	5.50—4.50
J. Rainis — **KOPOTIE RAKSTI** ā	3.70—3.50
R. Blaumanis — **KOPOTIE RAKSTI** I kompl.	45.00
R. Bangerskis — **MANA MŪŽA ATMIŅAS, II**	5.20
B. Pasternaks — **DR. ŽIVAGO**	5.90
O. Duns — **JUVIKAS ĻAUDIS,** 3 gr.	10.00
St. Cveigs — **MARIJA ANTUANETE**	5.80
J. Ziemeļnieks — **KOPOTĀS DZEJAS**	7.00
K. Hamsuns — **BENONI — ROZE**	3.80
A. Voitkus — **APROCE**	1.90
I. Vīksna — **ES SAKU PALDIES**	2.75
J. Sarma — **NEGANTNIEKS**	4.00
K. Lesiņš **AKLĀ IELA**	2.60
A. Sprūdžs — **ASARU LIEKŅA**	2.35
AVE MARIJA — dzeju ant.	3.75
A. P. Mierkalns — **ATLANTIDA,** dzejas	1.50
TRĀDIRĪDIS	2.00
PURPURA SIRDS	3.50
A. Spekke — **BALTIJAS JŪRA SENAJĀS KARTĒS**	6.00
TĀ ZEME IR MŪSU, dz. ant.	5.50
J. Veselis — **DIENAS KRUSTS**	3.00
Rutku Tēvs — **DUMPĪGĀ RĪGA**	2.80
P. Baka — **DĒLI**	3.80
B. Senkēviča — **ĢIMENES GODI**	4.00
M. Balduma — **IKDIENAS UN SVĒTKU GALDS**	6.85

Krājumā ir daudz veco, kā arī jaunāko un visjaunāko izdevumu grāmatu, 1960. gada sienas kalendāri, apsveikuma kartītes, žurnāls Latvju Zeltene, ādas izstrādājumi, koka izstrādājumi — šķīvji un svečturi, dažādi auduma, kā sedziņas un spilvenu pārvalki.

Grāmatu pasūtinājumus pieņemam arī pa pastu. Pasūtinājumiem vērtībā virs $10,- pasta izdevumus sedz GRĀMATNICA. Līdz $10,- pie grāmatu vērtības jāpieskaita 25—50¢ pasta izdevumiem.

Pieprasījumus līdz ar naudas pārvedumu adresējiet:

DV GRĀMATNICAI,
123 HURON ST., TORONTO 2-B, Ont., Canada.

ZIEMASSVĒTKI EKVĀTORA LOKĀ

III

Sauras ielas. Mājiņas kā mazi cietoksnīši, ar vārtiem un pagalmu, viena vai divas blakus telpas, ko visu veido un saskaņo nepārtraukts pabiezs mūris. Logi ar vai bez dzelzs zārdiņiem, dažām ir stikli, lielākai daļai nav, bet slēģi visur. Kad tāda mājele sevi noslēdzas, grūti tai tikt klāt. Tagadējos laikos tam nav lielas nozīmes, vienīgi ja stingra māte grib nosargāt savas sinjoritas no ārpasaules iespaidiem.

Vērojot, ar kādu akrobatisku veiklību meksikāņu autobusa vadītājs izmanevrēja lielo kasti pa šo šauro labirintu, cieņā bija jānoņem cepure. Es iedomājos sevi par virtuozu autovadīšanā, bet pēc redzētā un piedzīvotā šeit esmu tikai vājš pirmziemnieks.

Te pat lopiņi ir intelliģenti satiksmes gudrībās. Tie brīvi un miermīlīgi ganās abpus ceļam. Viena ragaine pusļukušām ēzeļausīm taisās tā kā pāri čāpot, bet auto signāls to pienagloja pie vietas, un tikai pēc tam tā ītin mierīgā gaitā pārsoļoja šosejai. Prasiju, vai tad nenotiek sadursmes ar lopiem, kas tā brīvi ganās apkārt. Notiekot jau, bet gaužām reti; viņam 3 gados tikai vienreiz gadījies sabraukt kādu durnu aitu . . . Saki nu vēl ko!

Meksikas ziemeļdaļa, izņemot vidi ap Monterē, kur ir izrakteņi un attīstīta kalnrūpniecība, ir tukša un nabadzīga. Tik bēdīgi nabadzīga, ka skumji domāt, kā tie ļautiņi velk savu dzīvību. Bet kaut kā jau cilvēki dzīvo, iekārtojas un pat laimīgi pasmaida, ja ceļnieks tiem pamāj sveicienam. Tāda bija aptuvena ainava 300 jūdžu joslā no Motomorosas uz dienvidiem.

Viktorija, neliela glīta pilsētiņa ceļu krustā, no kurienes dodos uz veco jūras laupītāju un kontrabandistu lizdu Tampiko. Ne par velti tai tāda slava. Pati pilsētiņa kā putnu lizda pielipusi stāvas nogāzes čukurā, un atkal man jāizsaka godbijīga izbrīna mūsu šoferim.

Jūras ne matit tuvumā, tā pazūd kaut kur aiz zemes jomām, kas izrobotas ūdeņu ūdeniem, līčiem un attakām, augsti meldrāji un akačainas pļavas, nosedz skatam šo nenosakāmo ūdens labirintu. Sameklē te kādu laivu vai nelielu šoneri šajā dūkstī. Ķišezers ar Juglu un visām Rīgas saliņām ir tīrā bērnu spēle pret Tampiko.

Tā nu reiz atkal ir viena pagātnes romantika, kas vēl dzīva veco ļaužu nostāstos. Mūsdienu Tampiko ir vārti, pa kuŗiem aizplūst pasaulē Meksikas melnais zelts — nafta. Te kādā simts jūdžu platā un dziļā joslā ir Meksikas naftas rūpniecības centrs. Viss liesmo, kūp un klaudz. Jūdzēm garas tanku vagonu rindas uz sliedēm.

Jaunas strādnieku mājiņas veseliem puduŗiem rūpnīcu tuvumā. Tas ir kas svaigs. Tas viens no valdības saimniecības programmas uzdevumiem. Ne tikai nacionālizēt naftas aūpniecību peļņas dzīšanai, bet arī rūpēties par strādnieku labklājību un dzīves apstākļu pacelšanu. Vēl vairāk, prezidents Lopezs Fernando Mateoss rīkojas gluži tāpat, kā savā laikā mūsu zemes saimnieks. Nevienam neko brutāli nenolaupa, bet pret piemamu atlīdzību racionālizē tādas valsts saimniecības pamatnozares, kuŗu izmantošana dod valstij lielākus ienākumus pievērsties citiem uzdevumiem, piemēram, tautas izglītības veicināšanai, zemes kultivēšanai, apūdeņošanas tīkla izbūvei u. c. Tie esot galvenie apstākļi, kādēļ meksikāņu dzīves līmenis esot tik zems un jūtama spiediga tautas nabadzība.

Līdz šim esot nacionālizēti galvenie dzelzceļi, pasts, telefons, ellas un kalnu rūpniecība. Un tauta atbalstot šo valdības programmu, jo ar lielu vairākumu ievēlējusi atpakaļ amatā prezidentu Mateosu.

Neviļus gribu jautāt savam sarunas biedram, kādam Montenē kolledžas profesoram, kas viņu prezidentam šo dzīves gudrību ieteicis. Tā noteikti sekmēsies, jo ar labām sekmēm un panākumiem tā tika praktizēta vairāk kā pirms 20 gadiem Latvijas republikā . . .

Tā pamazām iesligstam arvien dziļākās sarunās, ko atvieglina profesora perfektā vācu valoda, jo savā laikā studējis Getingenas universitātē, un Eiropas apstākļi viņam nav gluži svešs. Cita starpā uzzinu, ka kādā mazauglīgā apriņķi nodibinājies pirmais zemnieku „kolchozs". Atsevišķiem sīkzemniekiem nesot bijis spēkos iegādāties buldozēri, ar ko nolīst krūmiem un dzelkšņiem apklātās platības, kuŗu pārvēršana aramzemē dotu ražu un ceļtu labklājību apkārtnē. Nodibināts Nabadzīgo laukstrādnieku artelis. „Bagātie", kam bijusi sava būda, govs, mūlis un gabaliņš iekoptas zemes, nepiedalījušies, ieskatot lietu par ākstīšanos.

Valdība piešķīrusi artelim pieprasīto platību no valsts zemes fonda, pret simbolisku samaksu 25 gados. Tāpat iznomājusi buldozeri un citas mašīnas uz tādiem pašiem priviliģētiem noteikumiem.

Degvielas, inventāru, materiālus apgādās vietējais kooperātivs. Par dzīvojamām mājiņām, kuŗu dažiem vēl nebūtu, jārūpējas pašiem. (Māls, kaļķis nav problēma!).

Kooperātiva rēķinu, atkarā no zemes kultivēšanā ieguldītā darba, pārņems Valsts banka, ari uz ilggadīgo hipotēku. Viss izklausās kā pasaka.

Un tālāk?

Zeme, līdz tās galīgai izkultivēšanai un pirmai kukuruzas vai dārzeņu ražai, paliek nedalīts kopīpašums. Kultivēšanas laikā ieguldītās darba dienas tiek aprēķinātas pajās, ar kuŗām zemi, pēc sadalīšanas vienībās, lielākās vai mazākās, no artela varēs izpirkt un pāriet uz patstāvīgu saimniekošanu.

Te nu būšot tā: ko sēsi, to pļausi. Cik izstrādāto paju būs sakrājies, tik izredzes uz lielāku vai labāku saimniecību.

Ideāla agrārreforma pie īpatiem zemes apstākļiem un atkarā no tautas rakstura.

Dievpalīgs nākamiem jaunsaimniekiem. Te, nudien, komūnistiem nebūs vairs ko darīt. Tā ir valsts ar jaunu drosmīgu garu, viņai nevajag ne nožēlas, ne dāvanu. Viņa grib būt līdztiesīgs dalībnieks brīvajā pasaulē un viņa apzinās ir savu vietu, ir svaru. Meksika un viņas tagadējā valdība zina, ko var celt, un ko nest.

SVĒTVAKARS AKAPULKO

Noraidījis laipno aicinājumu svētkus sagaidīt un pavadīt Tampiko, sēdos meksikāņu laivu busā un ripoju tālāk uz dienvidiem. Kā Beļģijā ar tramvaju, tā Meksikā ar autobusu, brauc cauri visai valstij.

Vēl kāda Tampiko īpatnība: pilsētas un apkārtnes busu līnijas ir šoferu arodbiedrības rokās, un par kārtīgo satiksmi neviens nesūdzas. Tampiko apkārtnē jau manāmi pēdējā orkana postījumi. Sagrautas celtnes, nonesti jumti, izgāzti žogi un koki. Tilti aizrauti, un pāris vietās tāpat pārbraucam pāri, kaut ūdens sāka smelties mašīnā. Vienā platākā upē bija uztaisīta pagaidu pārceltuve, gluži kā pie Jaunjelgavas. Bet visur tiek cītīgi strādāts un lāpīts.

Tā gāzelēdamies un kratīdamies ieligojam iecienītajā kūrorta vietā Tukspanā, jeb kā vietējie to dēvē — Jūras līca pērlē. Sākal ļņāt, un no pilsētas apskates nekas neiznāca. Līdz autobusa noiešanai pamatīgi izpētīju veco katedrāli. Tām visām, tāpat kā pilsētiņām pašām, ir slavena un iespaidīga pagātne. Man jāiepazīst šī zeme un ļaudis citādām, nevis laiska tūrista acīm, tādēļ drīz arī Tukspanas jaukumi aiz muguras, un otrā rītā jau redzamas Vera Krucas baznīcu smailes.

Te orkāna postījumi daudz lielāki, un drupas, drupu vesels kvartāls, kā savā laikā Hamburgā.

Krustu šķērsu izbraukāju un izstaigāju šo pilsētu. No tropiskā kartuma ne vēsts. Saulē jau silti, bet ēnā jādrebinās, un tīri spirgti vēji atlido no jūras. Pludmalē reti redz pa kādam dīkdienīm, un daži pusaudži bradājas sēklī. Biju paredzējis šo vietu tīri piemērotu pārīs dienu atpūtai un peldei, jo ledomājos to siltāku par Floridu, taču te Golfa straume to nesilda kā Floridas piekrasti, tādēļ arī naktīs tas negantais aukstums šeit. Bez vilnas kamzoļa neieteicu nevienam te karstumu meklēt.

E. A.

(Nobeigums sekos).

NOSITIES ALBĒRS KAMĪ

(A. P.) — Kā vēsti visas pasaules laikraksti un ziņu aģentūras, 4. janvārī traģiskā nāvē miris viens no ievērojamākajiem mūsdienu franču rakstniekiem, 1957. g. Nobeļa balvas laureāts Alberts Kamī. Viņš miris vēl gluži jaunos gados — 47 gadu vecumā, tikko sasniedzis savu literāro briedumu, un ar viņa nāvi visas pasaules literātu saime zaudē vienu no dziļākajiem mūsdienu problēmu tvērējiem, asu domātāju, īpatu personību un spožu talantu.

Traģiskā nelaime notikusi ap 100 jūdžu uz dienvidrietumiem no Parizes, uz Parizes — Nīcas autoceļa. Automašīnā bez Kamī atradušās vēl 3 personas, kas ievainotas vieglāk, bet rakstnieks no sadursmē gūtajiem ievainojumiem miris.

Lasot par šo traģisko notikumu, negribot uzmācas savādas pārdomas par Kamī likteni: visos darbos likdams saviem varoņiem sadurties smagās ciņās ar iekšēju un ārēju likstenīgiem sarežģījumiem, visur uzsvērdams cilvēka atbildību savas sirdsapziņas priekšā, Kamī pats savas ciņas karstākajā posmā bijis spiests kapitulēt mēchaniskas, nejūtīgas techniskas varas priekšā, ar jaunu zobgalību liktenim ļaujot pierādīt, ka šoreiz materija uzvarējusi garu.

Vai Kamī nāve būtu simbols visam mūsu laikmetam, pret kuŗa negantību viņš cīnījās savos darbos?

Roberts Holc
mais, kas dev
mus par lugu
niku, ka tās r
aktiepiem būtu
rumāt, pretspēk
šam par sevi
tekstā, klausītā
dami un sapro
viņš norādīja
niskām iespēja
ru „dzīvošanu"
vērīgs skolniek
teātris mani lo
īsti neapzinoš

Dzīvoju tore
pašos smilšu k
ielā 23, Ērgļu
ļa mājā. Pr
kalns. Līdzās š
burga mūra n
voja Brechma
kās operas pri
Brechmanes
Pie viņiem dzī
lā teātra ak
bet viena viņas
te operā.

Ērgļu ielā, p
dzīvoja taga
balvas laureāt
ar kuŗu jau bi
jies un kā
vienu vien pā
kādus divi ga
cāks un taga
cisko tuvumā.
cis let teātrī
ja arī mani.
ju viņam līdzi

Pārdaugavas
nas gaitas sā
ar Krievu Be
rikas aktierie
žī nostalģiju

Osvalda Lēmaņa Pelnrušķīte jauniestudējums Detroitē

Pēc sešu mēnešu neatlaidīga iznākošā darba, detroitiešiem pirmorelz bija iedāvība skatīt kādu baleta uzvedumu pilnīgā veldā. Soreiz tas bija mūsu baletmeistara Osvalda Lēmaņa choreografētais balets „Pelnrušķīte" ar Sergeja Prokofjeva mūzikālo ietērpu. O. Lēmanis ar baletsolistes M. Tillakas atbalstu jauno baletu ir iestudējis trīs cēlienos un trīs ainās. Dekorācijas šim baletam darinājis latvietis Harijs Stremķis. Baleta pirmizrāde notika Detroitas mūzikas un teātŗa institūtā ar Detroitas pilsētas baleta ansambļa (40 dejotāju) un Detroitas simfoniskā orķestŗa piedalīšanos. Kaut pēdējais spēlēja jūtami samazinātā sastāvā, pavadījums bija visaur saskaņigs ar soļu kombinācijām. Viss labs sakāms arī par 17 gadus vecco Arminu Vartu, kas dejoja Pelnrušķītes lomu ar teicamu baletisko elevāciju. Izrādē bija daudz mūsu tautiešu no apkārtējām pilsētām, to vidū Ņujorkā

(8. turpinājums)

Tūliņ pēc pašas pirmās kopējā istab
nakts, kad otrā rītā mēmigais meinsvārcis
dījis kaut ko par publisku miesaspriecību
kārībām, kas neļāvušas citiem gulēt, Žanis
sāka mūrēties. Pilnīgi saprotami. Augusts
jās, kādēļ tik augstu. Lielā munsturlaukum
sarkanai četrstāvu ķieģeļu ēkai bija izgāztas
visas iekšas, trešā stāva vienā galā brīnumai
palikusi nesaārdīta istaba ar trim sienām.
Žanis bija piemūrējis klāt un izpušķojis ar
tām baltām durvīm. Bet — lai tiktu līdz t
bija jārāpjas pa augstu šķembalnu gružu k
bija pārmesta laipa uz apdrupušu kāpņu fr
karājās gaisā pie ēkas šķērssienas, blakus
tes podam, ko siena savādā kārtā bija notu
augušu pūpēdi, kaut otra stāva vannas istab
tā bija izbirusi. Pa bezmargu kāpnēm pie
jot, varēja sasniegt trešā stāva delzu sijā
kā redeļainu grīdu bija pārmetis pāri kaļķa
lainus dēļus, kāduš šur tur tē laimējās atr
uz tiem, tad vēl tik vajadzēja uzmanīt s
nenoliktos tukšajās starpās (tas neglābja
slaidu kūleņošanu stāvus lejā) un Miedzi
dzīvokļa baltās durvis bija sāsniegtas.

Trakais. Vai tiešām Žanis tik augstu b
greizsirdība, lai varbūtējam sievas pielū
pārstelgtam, nebūtu nekādu izbēgšanas ies
tādam nelaimes putnam, aiz apkakles zemē
tiesi nebūtu lielu izredžu palikt ar veselu
ciem.

Kā baltzila puķe tur augšā uz dēļu

TĀ ‚INTELIĢENTĀ ŠĶIRA'

S PADOMJU SAVIENĪBĀ

em dar- vienībā intelli- ņa. Ja apzinās. zāk to ies, nā- šķira. ievēro- ņsti mil ur, kur stskolas kā vi- ersonāls), tātad ivotāju ka per- eapšau- kmē šī mi val- valdībai ārsti la- ki „liet- , gadās

S

alā, tad gumiem skolām lai tad ievišķi- dzīnām Austri-

arī ka daži, braucot vizītēs pa- zūd, bet vispārējo ainu un stā- vokli tas negroza. Gluži pretēji: rada norobežošanos no partijas ģenerāllīnijas.

Skolotāju rokās atrodas jau- nās valsts nākotne. Viņi to zi- na, bet tas zināms arī valdībai. Ar draudzēm vien uz ilgāku lai- ku nekā nevar panākt. Tā val- dība meklē citus ceļus, kādi to- mēr vēl nav izgudroti. Šinī šķirā, ar augstskolas izglītību ir 1.145.000, pie kuŗas piekļaujas skolotāji bez augstskolas izglītī- bas (971.000). Šajā katēgorijā ie- telp arī bibliotēkāri, kuŗu uzde- vums „izglītot tautu".

Trešajā grupā ir juristi ar augstskolas izglītību: 58.000, un tiesu darbinieki ar vidēju izglī- tību — 20.000. Tā šajā bezšķiru zemē šajā šķirā ir 3.520.000 dar- bnieku. Ik gadus caurmērā nāk klāt, neskaitot nobirumu, ap 200.000. Tā uz 1960. gada 1. jan- vāri šī šķira pieaugusi pāri par 4 miljoniem. Pēc oficiālajiem datiem tajā ietelp arī zinātņu viri, apm. 270.000.

Šajā „brīvajā" valstī nav brī- vu cilvēku, jo tikpat kā visi ie- saistīti valsts uzņēmumos. Tā- tad valsts ierēdņi. Patstāvīgi strādā gaužām maz, tos arī dē- vē par kolektīviem, un par tiem nekādu ziņu nav.

Raksturīgi arī tas, ka komū- nistu valstī 1959. gada sākumā bija tikai 8,2 miljoni komūnistu. Nevienam nav šaubu, ka arī ša- jā skaitā vismaz ceturtā daļa „nejūtas" kā komūnisti. Vēl slik- tāka aina rodas, ja dabū zināt, ka šajā skaitā ir tikai 3-4.000 „augstāku" komūnisma paudē- ju. Cik viņiem pašiem šī lieta neskaidra ar saviem biedriem, liecina tas, ka nezina, cik īsti ir augstāku komūnisma funkcio- nāru: 3, vai 4.000.

Īsi pirms 1. pasaules kara bija 3,5 milj. strādnieku. Tagad šī grupa pieaugusi uz 30 miljo- niem, un tas noticis uz lauku iedzivotāju lēses, jo no laukiem uz pilsētām saplūduši miljoni. Lai nu šo masu noturētu vaja- dzīgajā „patriotismā", jālieto bargi līdzekļi un jāizdod daudz naudas.

Turpinājumā: Padomju Sa- vienības buržuazija. — ro.

PRIEKAM IEGĀDĀJIETIES

ĀMATAS

ACU MANTINIECE	$6.80
RIKSTIETIES IR SKAISTI	4.95
Ā GAITA	4.00
IEĻU TEMAS	3.50
VECES SARGI	3.50
ITORS	4.00
ĒKA BĒRNS	3.75
MĪLESTĪBA	5.00
PARADĪZE	6.00
A IELEJA	3.00
ĢAM NEPIEMĒROTA SIEVA	2.80
A VĀRTU PILSĒTA	3.40
Ā MAGONE	3.00
ES MAJORES DRAUGS	3.40
ARĀ AIZIEDAMS	2.50
AĻĀM TEKĀM	2.80
UNDAS ATGRIEŠANĀS	3.90
RNIEKU LAIKI	6.80
S ULMANIS	2.80
NĒTĀJI	3.40
IZBEŖAMA AKA	8.00
VIESU TAUTAS TEIKAS	4.25
POTIE RAKSTI ā	5.50—4.50
TIE RAKSTI ā	3.70—3.50
OPOTIE RAKSTI I kompl.	45.00
ANA MŪZA ATMIŅAS, II	5.20
R. ŽIVAGO	5.90
AS ĻAUDIS, 3 gr.	10.00
RIJA ANTUANETE	5.80
KOPOTĀS DZEJAS	7.00
NONI — ROZE	3.80
OCE	1.90
AKU PALDIES	2.75
ANTNIEKS	4.00
ELA	2.60
ARU LIEKŅA	2.35
E MARIJA — dzeju ant.	3.75
ATLANTIDA, dzejas	1.50
TRĀDIRĪDIS	2.00
PURPURA SIRDS	3.50
TIJAS JŪRA SENAJĀS KARTĒS	6.00
ZEME IR MŪSU, dz. ant.	5.50
NAS KRUSTS	3.00
UMPIGĀ RIGA	2.80
	3.80
IMENES GODI	4.00
KDIENAS UN SVETKU GALDS	6.85

veco, kā arī jaunāko un visjaunāko izde- 60. gada sienas kalendāri, apsveikuma kar- u Zeltene, ādas izstrādājumi, koka izstrā- un svečturi, dažādi audumi, kā sedziņas un spilvenu pārvalki.

ājumus pieņemam arī pa pastu. Pasūtinā- irs $10.- pasta izdevumus sedz GRĀMATNI- grāmatu vērtības jāpieskaita 25—50¢ pasta izdevumiem.

līdz ar naudas pārvedumu adresējiet:

GRĀMATNĪCAI,

ST., TORONTO 2-B, Ont., Canada.

NOSITIES ALBĒRS KAMĪ

(A. P.) — Kā vēstī visas pa- saules laikraksti un ziņu aģen- tūras, 4. janvārī traģiskā nāvē miris viens no ievērojamāka- jiem mūsdienu franču rakstnie- kiem, 1957. g. Nobeļa balvas laureāts Alberts Kamī. Viņš mi- ris vēl gluži jaunos gados — 47 gadu vecumā, tikko sasniedzis savu literāro briedumu, un ar viņa nāvi visas pasaules literā- tu saime zaudē vienu no dziļā- kajiem mūsdienu problēmu tvē- rējiem, asu domātāju, īpatu personību un spožu talantu.

Traģiskā nelaime notikusi ap 100 jūdžu uz dienvidrietumiem no Parīzes, uz Parīzes — Nicas autoceļa. Automašīnā bez Kamī atradušās vēl 3 personas, kas ie- vainotas vieglāk, bet rakstnieks no sadursmē gūtajiem ievaino- jumiem miris.

Lasot par šo traģisko notiku- mu, negribot uzmācas savādas pārdomas par Kamī likteni: vi- sos darbos likdams saviem va- roņiem sadurties smagās cīņās ar iekšēji un ārēji liktenīgiem sarežģījumiem, visur uzsvērdams cilvēka atbildību savas sirdsap- ziņas priekšā, Kamī pats savas cīņas karstākajā posmā bijis spiests kapitulēt mēchaniskas, nejūtīgas techniskas varas priekšā, ar jaunu zobgalību lik- tenim ļaujot pierādīt, ka šoreiz materija uzvarējusi garu.

Vai Kamī nāve būtu simbols visam mūsu laikmetam, pret kuŗa negantību viņš cīnījās sa- vos darbos?

Roberts Holcmans bija pir- mais, kas mums par lugu rakstīšanas tecn- iku, ka tās rakstāmas tā, lai aktieŗiem būtu viegli tekstu iz- runāt, pretspēlētājam it kā pa- šam par sevi saprotami iekrist tekstā, klausītājiem labi sadzir- dami un saprotami. Bez tam viņš norādīja uz skatuves tecn- iskām iespējamībām, uz aktie- ŗu „dzīvošanu" skatuvē. Es biju vērīgs skolnieks, tā man likās, jo teātris mani ļoti saistīja, pašam īsti neapzinoties kādēļ.

Dzīvoju toreiz ar vecākiem pašos smilšu kalnos, Pērnavas ielā 23, Ērgļu ielas stūrī, Paeg- ļa mājā. Pretim bija Grīziņ- kalns. Līdzās šai mājai bija Nei- burga mūra nami, un tajās dzī- voja Brechmaņu ģimene, vēlā- kās operas primadonnas Mildas Brechmanes - Stengeles radi. Pie viņiem dzīvoja arī Nacionā- lā teātŗa aktrise Brechmane, bet viena viņas māsa bija koris- te operā.

Ērgļu ielā, pie Pērnavas ielas, dzīvoja tagadējais Tēvzemes balvas laureāts Adolfs Kaktiņš, ar kuŗu jau biju labi sadraudzē- jies un kā puikas dzīnām ne vienu vien pārgalvību. Viņš ir kādus divi gadus par mani ve- cāks un tagad dzīvo Sanfran- cisko tuvumā. Adolfs bija pasā- cis iet teātrī „spēlēt" un aicinā- ja arī mani. Pāris reizes aizgā- ju viņam līdzi uz Ausekli un uz Pārdaugavas teātri. Tomēr ma- nas gaitās sāka ciešāk risināties ar Krievu Baltijas vagona fab- rikas aktieŗiem, pie kuŗiem bie- ži nostaigāju no techniskā biro- ja. Holcmans man prasīja, lai atnesu savas lugas un viņš izvē- lējās iestudēšanai komēdiju „Vecmeitas".

Sākās mēģinājumi. Uz pirmo lasīšanas un lomu sadales mē- ģinājumu aicināja arī mani, lai dotu kā autors norādījumus un pastāstītu par nodomiem, ko lu- gā vēlējies izcelt un panākt. Mē- ģinājums notika kādā dzīvoklī, šaurā istabā, Valmieras ielā, ne- tālu no Lienes ielas. Kad sirdij neganti pukstot, pieklauvēju un kāda jauna, glīta jaunava atvē- ra durvis, es burtiski sastingu, un, ja nebūtu bijis pārlieku kauns, būtu aizbēdzis. Holc- mans, liekas, bija pamanījis manu neveiklumu, nāca pretim un ieveda pie pārējiem. Viņš mūs iepazīstināja: „Tas ir šis jaunās lugas autors, mans draugs." Visi piecēlās. Jutu asi- nis sakāpjam vaigos. Deniņos sita neganti kā ar āmuriem, un pa galvu vandijās domas, kādēļ esmu atnācis. Nevarēju parunāt. Nevīlus paskatījos uz jaunavu, kas bija mani ielaidusi, un man šķita, ka redzu viņu smī- nam ,kas mani vēl vairāk sa- mulsināja. Biju gan nodibinā- jis slēgtu literāru pulciņu, kur satikāmies daži zēni, piem., Oliņš, Muncis, Grotuss, Dom- brovskis, un tur es jutos labi, bet tur mēs bijām tikai zēni, ap- mēram manā vecumā, turpre- tim te bija pieauguši cilvēki, pie tam arī glītas jaunavas, — īpaši ielaidēja mani mulsinā- ja. Holcmans mani prasīja, vai arī aktieŗi. **Otto Krolls.**

Kārlis Dzelzītis

FIDŽI

Fidži, kur jūra tik zila,
Kur koki tik zaļi,
Kur saule tik spoža,
Es atstāju sapni
Vēl neatrastu
Dzidrajām vilnīm,
Kas mūžīgi ceļo uz krastu . . .

Es atstāju savu sapni,
Lai atkal atnāktu reiz
Šeit sērst un dziedot,
Kad atkal būšu es jauns,
Un sarkanas, zilas un zaļas
Mirdzošas cerību buras
Es sūtīšu nākotnes jūrās.

Mans sapnis izaugs
Par indiešu meiteni kvēlu
Kā Ceilonas tējas rozi,
Ar acīm, kas dvēselē raugās
Kā dienvidu nakts.
Tā mani gaidīs, kur sapņaina
palma,
Meitene — dzīvības mater alma.

Mans kuģis aiziet kā dzīve,
Un teiksmainā sala
Bēg bezgala tālē.
Vale, vale!
Zūd skaistums drīzi, kā novīst
zieds,
Kā izdziest, lūk, zilganā kalnu
grēda . . .

Un sirdi atkal skauj bēda.

Vai sala un sapnis bija tik
māns,
Ko aiznesa dziļumos okeans?

TEĀTRA GAITĀS

OTTO KROLLA ATMIŅAS (2)

Holcmans bija pir- deva man norādīju- lugu rakstīšanas tecn- iku, ka tās rakstāmas tā, lai aktieŗiem būtu viegli tekstu iz- runāt, pretspēlētājam it kā pa- šam par sevi saprotami iekrist tekstā, klausītājiem labi sadzir- dami un saprotami. Bez tam viņš norādīja uz skatuves tecn- iskām iespējamībām, uz aktie- ŗu „dzīvošanu" skatuvē. Es biju vērīgs skolnieks, tā man likās, jo teātris mani ļoti saistīja, pašam īsti neapzinoties kādēļ.

Dzīvoju toreiz ar vecākiem pašos smilšu kalnos, Pērnavas ielā 23, Ērgļu ielas stūrī, Paeg- ļa mājā. Pretim bija Grīziņ- kalns. Līdzās šai mājai bija Nei- burga mūra nami, un tajās dzī- voja Brechmaņu ģimene, vēlā- kās operas primadonnas Mildas Brechmanes - Stengeles radi. Pie viņiem dzīvoja arī Nacionā- lā teātŗa aktrise Brechmane, bet viena viņas māsa bija koris- te operā.

Ērgļu ielā, pie Pērnavas ielas, dzīvoja tagadējais Tēvzemes balvas laureāts Adolfs Kaktiņš, ar kuŗu jau biju labi sadraudzē- jies un kā puikas dzīnām ne vienu vien pārgalvību. Viņš ir kādus divi gadus par mani ve- cāks un tagad dzīvo Sanfran- cisko tuvumā. Adolfs bija pasā- cis iet teātrī „spēlēt" un aicinā- ja arī mani. Pāris reizes aizgā- ju viņam līdzi uz Ausekli un uz Pārdaugavas teātri. Tomēr ma- nas gaitās sāka ciešāk risināties ar Krievu Baltijas vagona fab- rikas aktieŗiem, pie kuŗiem bie- ži nostaigāju no techniskā biro- ja. Holcmans man prasīja, lai atnesu savas lugas un viņš izvē- lējās iestudēšanai komēdiju „Vecmeitas".

Sākās mēģinājumi. Uz pirmo lasīšanas un lomu sadales mē- ģinājumu aicināja arī mani, lai dotu kā autors norādījumus un pastāstītu par nodomiem, ko lu- gā vēlējies izcelt un panākt. Mē- ģinājums notika kādā dzīvoklī, šaurā istabā, Valmieras ielā, ne- tālu no Lienes ielas. Kad sirdij neganti pukstot, pieklauvēju un kāda jauna, glīta jaunava atvē- ra durvis, es burtiski sastingu, un, ja nebūtu bijis pārlieku kauns, būtu aizbēdzis. Holc- mans, liekas, bija pamanījis manu neveiklumu, nāca pretim un ieveda pie pārējiem. Viņš mūs iepazīstināja: „Tas ir šis jaunās lugas autors, mans draugs." Visi piecēlās. Jutu asi- nis sakāpjam vaigos. Deniņos sita neganti kā ar āmuriem, un pa galvu vandijās domas, kādēļ esmu atnācis. Nevarēju parunāt. Nevīlus paskatījos uz jaunavu, kas bija mani ielaidusi, un man šķita, ka redzu viņu smī- nam ,kas mani vēl vairāk sa- mulsināja. Biju gan nodibinā- jis slēgtu literāru pulciņu, kur satikāmies daži zēni, piem., Oliņš, Muncis, Grotuss, Dom- brovskis, un tur es jutos labi, bet tur mēs bijām tikai zēni, ap- mēram manā vecumā, turpre- tim te bija pieauguši cilvēki, pie tam arī glītas jaunavas, — īpaši ielaidēja mani mulsinā

M. Krone - Balduma

PADOMI NAMAMĀTĒM

GAĻAS VIRAS

Gaļas virām jāņem gluži svaiga gaļa, jo tad vira garšīgāka. Gaļu ātri nomazgā; ilgāk ūdenī atstāta, tā zaudē daļu no barības vielām. Buljons būs daudz garšīgaks, ja gaļu uzliek vārīt auksta ūdenī un to uzvāra uz lēnas uguns. Kūstošās un garšīgās gaļas vielas pāriet ūdenī, un pēcpusdienas iesucas gaļā. Gaļa zaudē, turpretim buljons gūst garšīgās vielas. Šādu buljona gaļu var izmantot pīrāgiem vai sacepumiem.

Bet ja grib dabūt garšīgu viras gaļu, tad uzliek verdošā ūdenī, jo tad sarec visas gaļā atrodošās olbaltumvielas. Šādu vājāku buljonu var izmantot, teliekot svaigas saknes.

Bet ja vēlas izlietot viras gaļu un buljonu, tad vājākos gaļas gabalus un kaulus uzliek vārīt aukstā ūdenī un kad uzvārās, tad pieliek galdā pasniegšanai domāto gaļu.

Buljons jāvāra lēnām un slēgtā traukā. Vaļējā traukā attīstās garaiņi, ar kuriem aizplūst liela daļa arōmata un izgaro par daudz ūdens. Buljonu gan var papildināt ar karstu ūdeni, bet tad tas zaudē savu labo garšu. Tāpat buljons nav putojams, pelēkās putas, kas attīstās, buljonu vārot, ir no auksta ūdens izkausētais olbaltums.

Vērša gaļas viral jāņem astes gabals, kāpostu un biešu virai — krūšu gabals. Teļa gaļas virai ņem priekšgabalu, kaklu un krūšu gabalu. No jēra ņem tos pašus gabalus kā no teļa gaļas. No cūkgaļas ņem kaklu un liesās ribas. Ja gaļu grib ēst līdz ar viru, tad jāņem mugurkaula gabals. Viras ar pielikumiem, kā: mannā, rīsu, grūbām u. t. t. nedrīkst vārīt vienā katlā. Buljonu uzliek vārīties vispirms, un, kad tas jau gandrīz gatavs tad otrā katlā uzliek vārīties vēlamo pielikumu. Tāpat makaroni novārāmi atsevišķi un tad pievienojami buljonam.

Maisītām virām sviests un milti vispirms tiek katliņā vieglī sautēti, un tad tikai buljons pamazām, stipri kuļot, piejaukts klāt.

Olām, kas liekamas pie maisītām virām, jābūt svaigām, un tās nedrīkst vārīties, jo sarec. Viras traukā ieliek skābu krējumu un olas dzeltenumu, krietni sajauc un piekuļ klāt buljonu.

Biezeņa viru sastāvdaļas izkāš caur sietu, rupjāku, ne parasto buljona sietu. Rīvējot caur sietu, pamazām pielej vai sakņu viru vai buljonu, tā visas pieliekamo speču nosāstāvdaļas pāriet virā. Ja buljons nebūtu dzidrs, tad saputo 2 olu baltumus, uzlej virsū drusku no buljona un, pastāvīgi kulstot, pielej klāt vārošam buljonam, ļauj tam uzvārīties un tad izkāš caur drēbi. Ja buljons ir trekns, tad tauki jānosmalsta.

Ja buljonu grib uzglabāt, tad nedrīkst nosmelt taukus, tādēļ, ka tauku virskārta nelaiž gaisu klāt. Buljonu uzglabā pēc iespējas mazākā traukā.

Visiecienītākais ir dzidrais buljons, kuŗu vāra na svaigas vēršа gaļas un vistām; tam dod klāt sviesta miklas pīrādziņus, pildītus ar smalki sakapātu gaļu. Dzidram buljonam nedrīkst likt klāt mugurkaulu ar smadzenēm, jo tās to dara neskaidru.

Garšīgu dzidru buljonu var dabūt, ja ņem 4 mārc. svaigas vēršа gaļas un vienu vecāku vistu. Uzliek vārīties 6 kv. auksta ūdens, pieliek garšas saknes un sāli. Lēni vāra aizvākotā katlā, līdz gaļa miksta, bet ne izjukusi, tad noceļ katlu no uguns un ļauj nostāties, nosmeļ no virsas lieko tauku daļu un uzmanīgi lej buljonu sasildītā traukā caur drēbi. Buljonu pasniedz tasēs ar gaļas pīrādziņiem, kā iepriekš minēts.

Ja dzidro buljonu visu neizmanto, tad kādā no nākamām dienām var sagatavot frikadeles, kuŗas sagatavo šā: Smalki samaltu labu vērša gaļu, kuŗa nav dzīslaina, bet ir sulota, liek kopā ar tikpat daudz smalki samaltas cūkas gaļas, pieliek sāli, piparus, izmērcētu un nospiestu baltmaizi, to ar gaļu kopā labi samica, tad savel šo masu mazās apaļās bumbiņās un ieliež buljonā. Kad frikadeles uznāk virsū, tad ir gatavas. Vira tūdaļ pasniedzama galdā, jo, ilgi stāvot, frikadeles zaudē labo garšu. Olas frikadelēm nav jāliek klāt, bez olām frikadeles ir daudz sulotākas un garšīgākas.

Latviešu gaumē ir vērša vai cūkas gaļas vira ar kāpostiem. 3 mārc. vērša vai cūkas gaļas ribas gabalu ar 2 mārc. skābu kāpostu un 4 kv. ūdens un sāli liek vārīties, kamēr gaļa un kāposti top miksti. Kāpostu virai var arī pielikt skābu krējumu, bet skābu krējumu var likt arī uz galda, un katrs ēdējs to var pielikt pēc vēlēšanās. Kāpostus vārot, var arī pielikt mazliet putraimu, jo tā būs tumīgāk. Kurzemnieki iecienījuši karstajā kāpostu virā ielikt aukstus kartupeļus.

Buljons ar vīnu. Ņem vecāku vistu, 3 mārc. vērša gaļas un izvāra buljonu, pieliekot daudz sakņu un mazliet sabrūninātu cukura, izkāš caur servjeti, kuŗu iepriekš saslapina aukstā ūdenī un pielej 3 vīna glāzes Madeiras, bet vīns nedrīkst vārīties.

Teļa gaļas vira. 4 mārc. teļa gaļas un 3½ kv. ūdens, sāls un viras saknēm izvāra buljonu. Tad ieliek otrā katlā 1 ēd. kar. miltu, 1 ēd. kar. sviesta un sasautē uz lēnas uguns, pamazām pielej klāt verdošo buljonu, iebeŗ ¼ mārc. rīsu un vāra lēnām uz vājas uguns ¾ stundas. Viras traukā iemaisa 2 olu dzeltenumus, 1 ēd. kar. skāba krējuma un sakulsta kopā ar buljonu.

Cūkas gaļas vira ar saldiem kāpostiem. Cūkas gaļas vira ar saldiem kāpostiem ir ļoti garšīga. Svaigu cūkas gaļas muguras gabalu bez speķa daļas apm. 1 mārc. gaļas uz 1 kv. ūdens uzliek vārīties uz lēnas uguns, pieliek pētersīļu saknes, piparus, virces, sāli. Sīpolu ar visu mizu sacep un pieliek virai. Virā iegriež kāpostus un burkānus. Kad tie ir miksti, pieliek sagrieztus kartupeļus.

Šo viru pasniedz galdā ar visu gaļu. Virai pēc vēlēšanās var pārkaisīt svaigas pētersīļu lapiņas.

Minēto viru var arī vārīt ar vērša vai jēra gaļu.

Brālis meklē
EDUARDU ZIRNĪTI
no Subates, dz. 1907. g.
Cik zināms — iecelojis Kanadā.
Ja kāds par viņu ko zinātu, lūdz rakstīt
E. ZIRNITIM,
159A GLADSTONE AVE., TORONTO, ONT., CANADA,
vai zvanīt LE 6-6535, Toronto.

GRĀMATVEDIS
GRĀMATVEDĪBAI UN IENĀKUMA NODOKĻU APR. UZŅĒMUMIEM.
Zvanīt
HU 5-6121, Toronto.

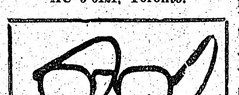

OPTIĶIS LUNSKY
470 COLLEGE ST., Toronto.
WA 1-3924

Abonentu ievērībai Zviedrijā
Latvijas Amerikā abonēšanas maksu lūdzam kārtot ar
DV STOKHOLMAS NODAĻU, BOX 220, STOCKHOLM.
LA apgāds

Pudiņu un cepumu pulveŗi tikai no
DR. OETKER

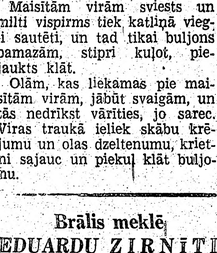

Frank Vass, BA
ADVOKĀTS — NOTĀRS
455 Spadina Ave., Apt. 403
(College un Spadina ielas stūrī)
Tel. birojā — WA 2-6111,
WA 2-6112, Toronto.

MONTREĀLĀ
Europe Stationary
1980 St. Catherine W.,
dabūjami
LATVIJA AMERIKĀ
atsevišķi numuri

Dr. ROMAN PNIEWSKY
Ilggadīga prakse slimnīcās Vācijā, Polijā un Šveicē.
Speciālists iekšķigās, sieviešu un veneriskās slimībās.
3537 PARK AVE., MONTREAL, P. Q., tel. VI 5-7623, Montreal.
Runā vāciski un krieviski. Pieņem no pl. 3—8 vakarā.

PADOMJU HUMORS

KĀ KRIVCOVS SAGAIDĪJA JAUNO GADU

„Jauno gadu inž. Krivcovs nodomājis sagaidīt pie „Konservbankas" līdzstrādnieka Sergeja Sergejeviča Petrova. Plkst. 10.20 viņš izkāpa pie „Južnaja" autobusa pieturas un apskatīja atzīmēto adresi: 14. kvartāls, māja 4.-A, L korpuss, dzīvoklis 137.

Krivcovs aptvēra ar skatu rindu piecstāvu kastes un jautāja satiktai vecenītei, kur tas.

Vecenīte: „4-A L? — A-a ir visi pa labi, bet kur ir L, nezinu, ābeci esmu aizmirsusi. Tu pats zināsi, kā burti iet."

Krivcovs sāka skaitīt: A, B, V, G, D, , , bet vecenīte stāstīja, ka rajons ir jauns, ielām nav nosaukumu, mājas visas vienādas. Grūti pagaldām.

Pēc 5 minūtēm Krivcovs piespieda 137. dzīvokļa pogu. Viņu sagaidīja ļoti silti: Novēlojies! Soda kausu! — Krivcovs paklanījās, izdzēra un apsēdās. Kamēr viņam lika salātus, viņš apskatīja sēdošos. Visi bija sveši.

— Kur tad saimnieks, Sergejs Sergejevičs? — viņš jautāja.

— Saimnieks esmu es, bet es neesmu Sergejs Sergejevičs, — telca brunets.

Krivcovam nokrita dakšiņa uz grīdas. Dažas sekundes visi klusēja, tad istaba sāka dūkt: daži smējās, bet viena sieviete skaļi jautāja: — Varbūt viņš ir žuliks?

Kāpnēs jauns cilvēks panāca Krivcovu un pasniedza atpakaļ viņa šampanieti. — Kvartāls bija izrādījies ne 14., bet kaimiņu, 13.

Viss tas pats atkārtojās nākošā 137. dzīvoklī: tā bija māja Nr. 4, bez tā „A". Parādīt īsto dzīvokli neviens nevarēja.

Nākošā 137. dzīvoklī viņu uzņēma kā dievu, bet pēc tam izbīdīja ārā. Tur viņš uzzināja, ka nami stāv ne alfabeta kārtībā, bet sajaukti: Blakus B korpusam ir Ž u.t.t. Cerības uz alfabetu sagruva. Krivcovs nolēma ieiet milicijā, lai tur noskaidro. Bet arī milicijai šis darbs nebija pa spēkam. Tādu nomaldījušos bija daudz.

Krivcovu pēkšņi kāds aizkāra pie pleca: Mitja! Tas bija agrākā dienesta biedrs Petja, ar ko gan tad labi nesatika.

— Mitja! Tev ir šampanietis. Dežurējošais to atļauj dzert. Tūlīt plkst. 12. Krivcovs apmierinājās: — Zini, es agrāk nekad nedomāju, ka milicijā varētu būt tik mājīgi. Bet pie manis mājās labāk. Pieraksti adresi: „Sievernij" ciemats. — 11. kvartāls. — Māja 7./8. — Korpuss V. — 24'i-a dzīvoklis. Atnāc, būsi viesis."

LVU STUDENTI

„Redakcijā pienāca vēstule. Nē, tā nebija adresēta „Padomju Jaunatnei". Draugs rakstīja draugam: „Vienīgais, ka vakar izsviedu 11 rubļus ar taksi, jo sāku uz mājām braukt divos. Kājām nav nekāda prieka iet 12 km. Man tagad tāds sentimentāls noskaņojums, jo esmu izdzēris 4 pudeles alus un 100 g automatā." Redziet, kā dzīvo Rīgas puikas! Par rakstītāju un viņa dzīves saturu: „Albert, kad mēs abi satiksimies, mēs piedzersimies kā cūkas".

Iepazīsimies: LVU vēstures un fil. fak. latviešu valodas un lit. nod. 1. kursa students Gunārs Šteinbergs. Viņam vienas bailes — ka neiznāk iepazīšanās ar universitātes vadību. Mūsu saruna ir par to, kāpēc izslēdza Št. grupas biedru Juri Rundu.

Mūsu priekšā latviešu nodaļas 1. kursā izdotā žurnāla „Sirds uz trotuāra" vienīgais — pirmais un pēdējais — numurs. „Ubags" — tā saucas dzejolis, par ko savā laikā žurnāls izpelnījās fakultātes vadības un sabiedr. organizāciju nosodījumu un kas skaidri aplicina autora gara nabadzību:

— Hei — brīvību pērciet! —
Mēr pārdodam to!
Tā traucē mums dzīvot,
Mēs metam to projām!
Jo dzīve ir laba,
Kaut nebrīvs es esmu . . .
Lai mulķi iet ciņā
Un, karogiem plīvot,
Par brīvību izlaiž
Dzīvības pēdējo dvesmu . . .

Šis pats autors uzrakstījis dzejoli „Lamas no pagultes" . . . Pārējo jauno autoru darbi ne ar ko neatšķiras no iepriekšējiem. Eriks Ziemelis (aiz šā pseudonima slēpjas mums pazīstamais akadēmiskais parādnieks „Sirds" uz trotuāra" redaktors Juris Rundš), apdzied vina glāzi: „Pietās „top mazais liels" . . . " Līdzīgā garā kādreiz dzejoja dekadenti, nobijušies no revolūcijas sakāves . . .

Liekas, it kā studenti dzīvotu kaut kur uz vientuļas salas, it kā uz viņiem neattiektos viss tas, kas šodien ir ap mums: septiņgade ar visām tās problēmām, jaunais cilvēks, par kuŗa veidošanos visi domā . . .

PSKP vēstures lekcijās lektors bieži ved saņem no studentiem uz zīmītēm uzrakstītus jautājumus.

„Strādnieku darba diena kļūst īsāka. Tā kā studentiem būs vēl vairāk jāmācās, viņu darba dienu saīsināt nevarēs. Vai tad studenti būs ārpus likuma?" jautā kāds 1. kursa students . . .

Vai milicijas spēku pastiprināšana ar palīgbrigadēm un tautas miliciju nav bīstams signāls,

KO DĀVINĀT 1960. GADĀ?
DV TŪRISMA SEKCIJAS DALĪBAS ZĪMI,
kas dod iespēju segt ceļojuma izdevumus $1.000,- apmērā, vai arī saņemt skaidrā naudā.
LAIMĪGĀ CEĻOTĀJA VĀRDS NOSKAIDROSIES 1960. G. 13. FEBRUĀRĪ.
DALĪBAS ZĪMES $1,- gab.
TĀS DABŪJAMAS
VISĀS DV NODAĻĀS KANADĀ, vai pieprasot pa pastu sekcijas vadītājai
M. GRUZĪTEI, 257 ELLIS AVE., TORONTO, ONTARIO, CANADA,
vai kasierei
I. BREIKŠAI, 174 MAIN ST., W., APT 22, HAMILTON, ONT., CANADA.

aiz DZELZS priekškara

OKUPĒTAJĀ LATVIJĀ

ka sabiedrība iet uz pagrimumu, ka aug huļigānu kadri?" — . . .

Šādiem tiešām pagrimuma noskaņojumiem nav vietas studentu vidū. Pret tiem jācīnās. Šīs cīņas tieši latviešu valodas un literatūras nodaļā pietrūkst. Pret tiem asi vēršas dekanats un partijas organizācija. Taču komjaunieši gan 1. kursā, gan arī citās grupās klusē un ļauj tādiem kā Šteinbergs, Runds u. c. kāpt trībinē un sludināt savus uzskatus. Klusēdami viņi noklausās Šteinberga provokātoriskos jautājumus lektoram gaida, kurš nu uzvarēs. Vēl nav gadījies, ka lektors nebūtu devis atbildi, bet tas nepavisam nenozīmē, ka komjauniešiem nevajadzēja pateikt Šteinbergam: Vispirms tev kā komjaunietim pašam nav nekādas tiesības uzstāties Dallesa lomā, pūloties apšaubīt partijas un valdības veiktos pasākumus . . .

Ja šodien LVU fil. un vēst. fak. latv. val. un lit. nodaļā sev tribīni atrod sveši noskaņojumi, tad tikai tāpēc, ka tiem asi nerunā pretim . . . " („Padomju Jaunatne", 15. IV 59.).

☆

„LVU 13. komj. konference.

Konferencē nebija karstu strīdu, karstu uzstāšanos. Konference notika pustukšā zālē. No LVU 2225 komjauniešiem („LVU jauno mācību gadu sāka vairāk kā 5.000 studentu" — Radiofonā. 1. IX 58). (Tātad komjauniešu mazāk par 45%). Ievēlēti tikai 296 delegāti.

Komjaunatnes grupās nav kaujnieciskas, tās nespēj organizēt studentus uz lieliem darbiem. — Laborātorijās mēs strādājam ar XIX g. s. iekārtu, trūkst jaunas literatūras ķīmijā un fizikā. — Ir nacionālās norobežošanās tendences un reizēm svešuma . . . " (2. kursa stud. A. Darbiņa. — „Sov. Molodež", 23. XI 58.).

„Kultūras universitātes"

„ . . . Viens no komūnistiskās audzināšanas veidiem ir visur nodibinātās kultūras universitātes, tautas universitātes, mākslas universitātes un citas tamlīdzīgas iestādes, kuŗām ir gan dažādi nosaukumi, bet viens un tas pats mērķis — apmierināt padomju cilvēka arvien augošās garīgās prasības . . . Pēdējā laikā nodibinātas kultūras universitātes, kas paredzētas plašākām klausītāju aprindām, piemēram, Apgabala virsnieku namā kultūras universitāte, Rīgas dzelzceļnieku kluba mākslinieciskās audzināšanas universitāte, LKP Ļeņina rajona komitejas kultūras universitāte . . . Kultūras universitātes ir jaunās, komūnistiskās sabiedrības cilvēka garīgās sejas veidošanas līdzeklis . . . Jautājums par neklātienes nodaļu organizēšanu kultūras universitātēs jau apspriests LPSR Kultūras ministrijā. Diemžēl, organizēt šādas nodaļas jau tagad, šajā mācību gadā nav iespējams galvenokārt tāpēc, ka trūkst vēl tādu universitāšu programmām atbilstošu grāmatu un mācības līdzekļu . . . Jautājums par neklātienes nodaļu organizēšanu kultūras universitātēs jau apspriests LPSR Kultūras ministrijā. Diemžēl, organizēt šādas nodaļas jau tagad, šajā mācību gadā nav iespējams galvenokārt tāpēc, ka trūkst vēl tādu universitāšu programmām atbilstošu grāmatu un mācības līdzekļu . . . Nedrīkst iesligt galejībā. Nevar pārvērst šīs universitātes par savdabīgu izpriecas veidu klausītājiem. Bet, atklāti sakot, tādi mēģinājumi dažkārt novērojami. Nedrīkst arī lekcijas un semināŗus kultūras universitātēs padarīt par pielikumu koncertiem, izrādēm, ekskursijām . . . " („Padomju Latvijas komūnists", augusts, 1959.).

☆

„Autodarbinieku kluba direktors Ju. Ostrovskijs: Mūsu universitātē ieradušies galvenokārt transporta un sakaru darbinieki. Iesniegts pa 100 iesniegumiem latviešu un krievu plūsmā. Pavisam varētu nodarboties 300. Daudziem klausītājiem nav pietiekami augsta vispārējā izglītība, un mums materiālu vajadzēs sniegt vairāk pieejamu. Kluba administrācija un universitātes lektori daris visu, lai mūsu studenti varētu lietderīgi mācīties." (Šinī klubā par diriģentu bija paredzēts Leons Reiters, bet n ekas par viņu klubā nav zināms dzirdams. — „Sovetskaja Molodež" 20. X 59.).

☆

„Kochtla - Jarvas (Igaunijā pilsētā) uzņēmumos nodibinātas 7 strādnieku universitātes ar vairāk kā 600 klausītājiem . . . " (Komunist Estonīji", augusts, 1959.).

☆

„Zinātnes un izglītības darbinieku namā atjaunoja savu darbību trīsgadīgā mākslinieciskās audzināšanas universitāte. Tēlotājas mākslas fakultātes klausītājiem, kas mācās jau otro gadu, tagad lasa lekcijas par krievu un padomju mākslas attīstību. Vakar notika aizrobežas mākslas fakultātē ievadu lekcija. Te mācību laiks arī 3 gadi. Pēc dažām dienām sāks darboties teātŗa vēstures fakultāte. Nākošo mācības gadu veltīs padomju un krievu teātŗa vēsturei, bet trešo mācības gadu — latviešu teātŗa attīstībai." (Rīgas radiofons, 16. X 59.).

☆

„Tehniskās jaunrades universitātē vairāk nekā 500 izgudrotāju un racionālizātoru 3 reizes nedēļā cels savas tehniskās zināšanas". (Radiofonā) („Sovetskaja Molodež", 7. X 59.).

☆

Šovakar, 20. 10., darbu iesāks Latvijas radio literātūras un mākslas universitāte. Šo visplašākām darbaļaužu masām pieejamo kultūras universitātes organizējusi mūsu radio mākslinieciskō raidījumu redakcija, literārā un mūzikas raidījumu redakcijas. Ir plānoti 3 lekciju cikli: padomju literātūras, mūzikas un mākslas, otrs — krievu klasiķu un trešais — aizrobežu literātūru, mūzikas un mākslu. Paredzēti raidījumi arī par Latvijas klasisko un pad. lit. un mākslu. Visi kursi ilgs 2 gadus... Par mūsu universitātes studentu var kļūt ikviens . . . " (Rīgas radiofons 1. X 59.). (Parasti runāja Kārlis Krauliņš un Jānis Pujāts).

★

„Pirms pāris dienām Rīgas politiskās izglītības namā notika lekcija ar ļoti svarīgu tematu. Lielajā zālē sapulcējās vairāk kā 800 cilvēku, lai noklausītos Politisko zināšanu un zinātņu popularizēšanas biedrības lektoru Ļ. Kudinovu. Kāds gan bija mūsu sašutums; kad mēs ieraudzījām, ka lektors uzkāpa tribinē piedzēries. 17 minūtes ilga nesaprotama murmināšana. 18. minūtē polit. izglītības nama pārstāvis paziņoja, ka „lektors nav formā" un ka lekciju atcel. Apkaunojošs, neticams gadījums!". (Rīgas jūrskolas pr-ka v. A. Račkov, „Sov. Latvija" 21. X 59.).

Kolonijās skolu čaks ceļ maz

„PSKP CK savienoto republiku zinātnes, augstskolu un skolu nodaļā šinīs dienās notika apspriede par skolu u. c. bērnu iestāžu celtniecību . . . Nodaļas vad. V. A. Kirillins:

„Stāvoklis rindā republiku rada nopietnu trauksmi. Ik gadus neizlieto daudz līdzekļu. Skolu celtniecība neapmierinoša arī šogad. Slikti ceļ skolas no vietējā budžeta summām. Ir fakti, kad neparedz skolotāju dzīvokļus pie lauku skolām. Daudzās republikās skolu celtniecību ieskata par blakus lietu. Kirģizijā skolu un bērnu iestāžu celtniecība sastāda tikai 1/20 no kopīgā celtniecības darba. Armēnijā 3. maiņā vēl arvien mācās 1.500 bērnu. — Nemazumu skolas ēku līdz šim ieņem citas organizācijas un iestādes. Daudzas klašu telpas pēdējā gadā aizņemtas mācību darbnīcām. — Ar katru gadu palielinās skolu celtniecība uz kolchozu rēķina. — Turkmenijā pēdējos 3 gados kolchoznieki uzcēluši 3 reizes vairāk skolu telpu nekā uz valsts rēķina. Bet skolu celtniecībā laukos ir lieli trūkumi: nav materiālu. Nav attaisnojams, ka projekts apēd 1/4 un pat vairāk no izmaksas. — No skolu celtniecībai paredzētiem līdzekļiem rīko ceļus, ielas, laukumus. Kiegeļu cena svārstās no 205—800 rub. / 1.000 gab., cements 140—460 rub. / t., saliekamais dzelzs betons 200—1.000 rub. / kub. m. Tas nav normāli. — Viena vieta kopmītnē izmaksā pat 15.610 rub., skolās viena vieta Vladivostokā — 5.700 rub. . . . " („Učitelskaja Gazeta", 15. X 59.).

„Jauna astoņgadīgā skola"

„ . . . Astoņgadīgās skolas mācību plāna projektā visumā saglabāti pašreizējie mācību priekšmeti, kā arī ietilpināti daži jauni: IV klasē — dzimtenes daba (ģeogrāfijas un dabaszinību vietā) un VIII klasē — PSRS konstitūcija (kopā ar Latvijas PSR konstitūciju) . . .

Skolās ar krievu mācību valodu nedēļas stundu skaits V - XI klasē samazinātš, jo tajās turpmāk mācībām paredzēti 11 gadi . . . Mācību gadu paredzēts dalīt 2 pasgados: no 1. septembŗa līdz 30. decembrim un no 10. janvāŗa līdz mācību gada beigām. Mācību gada laikā paredzēti 3 brīvlaiki: novembrī (4 dienas), janvārī (10 dienas) un martā (8 dienas) . . .

Krievu valodas kurss radikāli pārkārtots kā sistēmas, tā arī apjoma un mācīšanas metodes ziņā, jo pašreizējās programmas un mācību grāmatas nenodrošināja skolēniem vajadzīgās krievu valodas zināšanas. Audzēkņi, beidzot astoņgadīgo skolu, būs apguvuši 3.000 krievu vārdu . . . Visā svešvalodu mācīšanas laikā astoņgadīgajā skolā katram audzēknim pilnīgi jāapgūst 1.200 vārdu un visbiežāk lietojamo svešvalodas frazeoloģisko izteicienu . . .

Pašreizējā vēstures programma, kas bija sastādīta septiņgadīgajai skolai, nenodrošina audzēkņiem vajadzīgās zināšanas; beidzot skolu, viņi slikti orientējās PSRS vēsturē un neiepazinās ar jaunāko laiku vēsturi. Tāpēc programma astoņgadīgajai skolai ir radikāli pārkārtota . . .

Skolās ar krievu mācību valodu lielākā daļa priekšmetu tiks mācīta pēc KPFSR programmām. Pēc mūsu Izglītības ministrijas apstiprinātajām programmām krievu skolās strādās tikai ģeogrāfijā un vēsturē, latviešu valodā, darba apmācības stundās, fizkultūrā un mākslas vēsturē. Skolās ar krievu mācību valodu latviešu valoda paredzēta, sākot ar 2. klasi. Beidzot astoņgadīgo skolu, audzēkņi būs apguvuši 2.800 vārdu un latviešu gramatikas pamatlikumus, kas nepieciešami sakarīgas runas un rakstu valodas veidošanai. . . . Astoņgadīgā skola pilnīgi sāks strādāt pēc jaunajām programmām tikai 1962./63. m. gadā . . . Būs arī jaunas mācību grāmatas . . . "

Skolotāju dzīvokļi: „ . . . Kādai vidusskolas skolotājai, kam bija 4 ģimenes locekļi, izpildkomiteja dzīvokļa īrēšanai tik mēnesi izmaksāja tikai 15,75 rubļu, kaut gan par 30 kv. m. lielu dzīvokli viņa pati maksāja 100 rubļu . . . Daudzos rajonos dzīvokļu jautājums vēl nav atrisināts un 1948. g. 17. aprīļa LPSR min.padomes lēmums netiek pildīts . . . " (Viļānu rajonā) („Padomju Latvijas Skola", Nr. 7, 1959.).

Trešdien, 1960. g. 13. janvāri, 4. n-rs.

Gatavojieties jau laiku
TR
MASKU
6. PALACE PIEŖ
Piedalās: VILIBALDS
ATSPIRDZINĀJUMI.
Spēlēs A. KRŪMKOKA deju
Visus

DARĪ
TO
TAGA

. . . kad viegli piecjami amatni materiāli. Tāpat tekstelpu, bi fabriku atremontēšanu labāk mas periodā. Dārzu un zāļāj darba rīku, elektrisko piederu automobilu, kā arī aizkaru, g šanu un pārkārtošanu u. c. iel ziemas periodā.

Tuvākai in sazinieties Darba

ISSUED BY AUTHORITY OF TH OF LABOUR, CANADA

KAKTI

TRANSPORTA FI
Veicam visādus transportus ar mode (mēbeļu, būvmateriālu u. c.). Lūdzam z
LE 5-6619. 941 Dovercourt

Cook Funeral Home

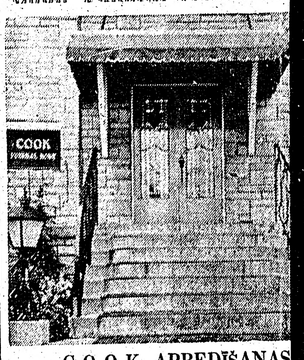

COOK APBEDĪŠANAS
721 Bloor St., W. (pie Christie)
MODERNA KAPLIČA AR ĒRĢEĻU SPĒJĀM. IZVADĪSANAS CEREMONIJ PIEDERIGO VĒLĒSANĀS.

Gatavojieties jau laikus! Gatavojieties jau laikus!

TRADICIONĀLAI

MASKU BALLEI TORONTO

6. FEBRUĀRĪ, 6.

PALACE PIER TELPĀS — ONTARIO EZERA KRASTĀ.

Piedalās: VILIBALDS DROSMIŅŠ ar pārējiem kanakiem, kas vadīs masku parādi un godalgošanu.

ATSPIRDZINĀJUMI. GALDIŅI.

Spēlēs A. KRŪMKOKA deju orķestris. Pārsteigumi un viss, kam jānotiek karnevālā.

Visus laipni ielūdz DAUGAVAS VANAGU TORONTO SAIME.

DARIET TO TAGAD!

. . . kad viegli pieejami amatnieki un būvmateriāli. Tāpat iekštelpu, biroja telpu, fabriku atremontēšanu labāk paveikt ziemas periodā. Dārzu un zāļāju kopšanas darba rīku, elektrisko piederumu, motoru, automobiļu, kā arī aizkaru, grīdsegu tīrīšanu un pārkārtošanu u. c. ieteicams veikt ziemas periodā.

Canada Winter Work Campaign JAN. FEB. MAR.

Tuvākai informācijai sazinieties ar vietējo Darba pārvaldi.

ISSUED BY AUTHORITY OF THE MINISTER OF LABOUR, CANADA.

KAKTIŅŠ

TRANSPORTA FIRMA

Veicam visādus transportus ar modernām mašīnām (mēbeļu, būvmateriālu u. c.). Lūdzam zvanīt katrā laikā:

LE 5-6619. 941 Dovercourt Rd., Toronto.

Cook Funeral Home 721 Bloor St., W. Toronto, LE 6-2245

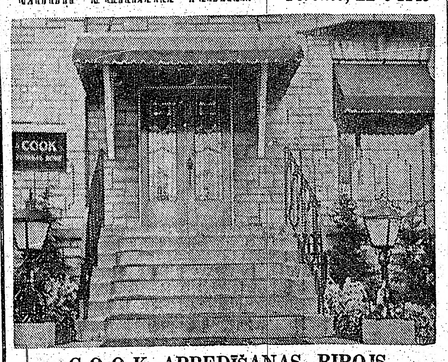

COOK APBEDĪŠANAS BIROJS

721 Bloor St., W. (pie Christie). LE 6-2245

MODERNA KAPLIČA AR ERĢEĻU PAVADĪJUMA IESPĒJĀM. IZVADĪŠANAS CEREMONIJAS IZKĀRTO PĒC PIEDERĪGO VĒLĒŠANĀS. F. Cook — vad.

ZIRGU KOPĒJS,

uzticības persona, steidzīgi vajadzīgs zirgu audzētavā pie sacīkšu zirgiem. Audzētavas vadīšanā un zirgu sagatavošanā sacīkšu jāšanai avansēšanās iespējas.

Brīvs dzīvoklis, uzturs un piemērots atalgojums.

Steidzīgi rakstīt:

M. Puhris, Keswick / Ont., Trakelmen Farm.

BAZNĪCAS ZIŅAS

DIEVKALPOJUMI ASV

NUJORKA

Latviešu ev. - lut. draudze, 569 Second St., Brooklyn 15, N. Y. Dievkalpojumi Betlemes baznīcā.

ČIKĀGĀ

Čikāgas latviešu ev. - lut. Ciānas draudzē, 5015 W., Ferdinand St.

Svētdien, 17. janvārī, pl. 10, bērnu dievvārdi un svētdienas skola. Pl. 11 draudzes dievkalpojums, pēc dievkalpojuma iesvētes mācība.

Čikāgas latviešu ev. - lut. Jāņa draudzes dievkalpojumi notiek katru svētdienu, plkst. 10,00 rītā, draudzes baznīcā, 1701 N. Richmond ielā. Māc. G. Straumanis.

Māc. A. Sudars, 1630 — 39 Ave. Belwood, Ill.

Čikāgas latviešu ev. lut. Miera draudzes dievkalpojumi katra mēneša 1. un 3. svētdienā, pl. 1 dienā lietuviešu baznīcā, 2225 W. Cermak Rd.

Māc. Pāvils Kirsons, Melvudā, Ill., tel. FI 2-2420

Sv. Pāvila ev. - lut. draudzes dievkalpojumi mēnesa 2. un 4. svētdienā, plkst. 10,30 dienā Čikāgas luterāņu semināra baznīcā, 1644 So., 11th Ave.

Čikāgas latviešu baptistu draudzes dievkalpojumi katru svētdienu, plkst. 11 dienā, 5000 W. Ohio St., māc. A. Stefenbergs. Jaunatnes sanāksmes katru svētdienu pl. 9,30 no rīta. Lūgšanu dievkalpojumi katru sestdienas vakaru, pl. 7,30.

Māc. J. Turks, Kalamazū, 903 Hazard Ave., tel. 44619.

Lansing Kolledžas lut. baznīcā mēneša 1. svētdienā, pl. 2 dienā, bērniem pl. 1,15.

Elkhartā, Ind., reizi mēnesī svētdienas vakarā, YMVA's telpās, 120 W. Lexington Ave.

Māc. A. Plebalgs, Kalamazū, 328 S. Rose St., tel. 4-8255. un 3. svētdienā, plkst. 10 no rīta.

Māc. J. Lazda, 60 Dennis Ave., S. E. Grand Rapidi.

Dievkalpojumi latviešu ev.-lut. Vienības draudzes baznīcā katru svētdienu plkst. 10 no rīta un 4. svētdienā Trīsvienības baznīcā pl. 2 p.p., bērniem pl. 1.15 p.p.

Kalamazū sv. Jāņa ev. - lut. draudzei mēneša 2. un 4. svētdienā Trīsvienības baznīcā, pl. 2 dienā, bērniem pl. 1,15.

Minneapoles St. Pauls latviešu ev.- lut. draudzes dievkalpojumi savā dievnamā, 3152 S. 27th Ave.

Latviešu ev. - lut. Miera draudzes dievkalpojumi notiek Sv. Pētera baznīcā, Sparks ielā.

MILVOKI

Milvoku latviešu ev.-lut. draudzes dievkalpojumi katru svētdienu, pl. 2.00 dienā Faith ev. - lut. baznīcā, 1000 S. Layton Bulv. Māc. J. Meisters. Svētdienas skola dievkalpojuma laikā, baznīcas sabiedriskajās telpās.

DIEVKALPOJUMI KANADĀ

Prāv. A. Mitulis — 427 Van Norman St., Port Arthur, Ont., tel. 40302.

TORONTO

Māc. A. Cops, 70 Scarboro Rd., Toronto, Ont., tel. OX 9-3331, Toronto Sv. Andreja baznīcā, Carlton un Jarvis ielu stūrī. Tel. WA 4-1563.

Svētdien, 10. janvārī, pl. 11,00 dievkalpojums.

Svētdien, 17. janvārī, pl. 3,00 dievkalpojums.

Svētdien, 24. janvārī, pl. 11,00 dievkalpojums.

Pēc dievkalpojuma draudzes gadskārtējā pilnsapulce.

Māc. A. Lūsis, 50 Dewson St., Toronto Ont., tel. LE 6-2510.

17. janvārī, plkst. 2 p. p., dievkalpojums Sv. Trīsvienības baznīcā. Svētdienas skola.

24. janvārī, plkst. 2 p. p., dievkalpojums Sv. Jāņa baznīcā. Svētdienas skola. Iesvētes mācība.

31. janvārī, plkst. 2 p. p., pateicības dievkalpojums sakarā ar draudzes mācītāja 25 g. amata atceri. — Sv. Trīsvienības baznīcā. Spredīķi teiks māc. V. Šēfers. Azaids Columbus Hall.

Māc. A. Briedis, 191 Ferris Rd., Toronto tel. PL 7-2739.

Toronto Austrumu ev.-lut. latviešu draudzes dievkalpojumi notiek Sv. Barnaba baznīcā, 361 Danforth Ave.

24. janvārī, plkst. 2,30 p.p. dievkalpojums. Svētdienas skola.

31. janvārī, plkst. 2,30 p.p. dievkalpojums. Svētdienas skola.

Bramptonā: Latviešu ev - lut. draudzes dievkalpojums 17. janvārī, plkst. 1,30 pp. Grace United baznīcā.

HAMILTONĀ

Māc. E. Pavasars, 209 E. 38th St., Hamilton, Ont. Tel. Fulton 3-1182.

Hamiltonā, Latviešu ev. - lut. Kristus draudzē, Sv. Trisvienības baznīcā, 18 Victoria Ave., S., tel. CE 2-2385.

Ceturtdien, 14. janvārī, plkst. 7-os vakarā draudzes bībeles stunda baznīcas blakus telpās.

Svētdien, 17. janvārī, plkst. 3,30 p.p., dievkalpojums bērniem ar sekojošu svētdienas skolu; plkst. 4 p.p. dievkalpojums pieaugušiem.

Piektdien, 22 janvārī, plkst. 7,30 vakarā, jaunatnes stunda — 109 Ferguson Ave., South. Sestdien, 23. janvārī, plkst. 7 vakarā, draudzes dāmu komitejas sanāksme mācītāja mājā.

Ceturtdien, 28. janvārī, plkst. 7 vakarā draudzes Bībeles stunda baznīcas blakus telpās.

Pirmdien, 18. janvārī, plkst. 6,30 vakarā iesvētes mācības sākums mācītāja mājā.

HAMILTONAS LATVIEŠU BAPTISTU MISIONĀRU

dievkalpojumi notiek Stanley Ave., baptistu baznīcā. Sniedz visus garīgus paskaidrojumus.

Bībeles studēšana un lūgšanas stundas katru nedēļu. JA 9-1097.

VINIPEGA

Latviešu Sv. Krusta draudzes dievkalpojumi notiek Sv. Lūkasa baznīcā, Hartford un McGregor ielu stūrī.

OTAVĀ

Māc. Edg. Lange, 364 Pleasant Park Road, Ottawa 8 Ontario. Tel.: RE 3-3906

SADBERIJĀ

Māc. Ed. Ķerģis, 153 Bancroft Dr., Sudbury, Ont. Tel. OS 3-3284.

Virdžinijtaunā svētdien, 17. janvārī, plkst. 13 anglikāņu baznīcā dievkalpojums.

Norandā svētdien, 17. janvārī, plkst. 16 United baznīcā dievkalpojums.

MONTREĀLA

Māc. V. Šēfers, 4571 Coolbrook Ave., Montreal, P. Q. Tel. HU 4-8394. Dievkalpojumi Presbiteriāņu baznīcā, Hutchison un Viateur ielu stūrī.

17. janvārī, plkst. 2 p. p. jaunatnes dievkalpojums.

24. janvārī, plkst. 2 p.p. dievkalpojums.

Māc. Arturs Voitkus,

Dievkalpojumi notiek Jāņa ev. - lut. baznīcā, 4345 Marcil Ave., (pie Monkland Ave.). Draudzes nams, kanceleja un māc. dzīvoklis — 3438 Rosedale Ave., tālr. HU 9-3224.

Trešdien, 13. janvārī, plkst. 7,30 vakarā baznīcā. Temats: Dievišķais vārds.

Ceturtdien, 14. janvārī, plkst. 7,30 vakarā draudzes namā. Temats: Ievērojamas sievietes.

Piektdien, 15. janvārī, plkst. 7,30 vakarā baznīcā. Temats: Baznīcas ārlietas.

Svētdien, 17. janvārī, plkst. 1,00 p.p. Svētdienas skola. Plkst. 1,30 dievkalpojums. Spredīķis: Kāpēc tu esi citāds? (Spredīķo draudzes mācītājs). Pēc dievkalpojuma iesvētību stunda.

Piektdien, 22. janvārī, plkst. 7,30 vakarā draudzes namā jaunatnes stunda.

Svētdien, 24. janvārī, plkst. 1,30 p. p. dievkalpojums. Spredīķis: Slava. Pēc dievkalpojuma draudzes gada pilnsapulce.

Trešdien, 27. janvārī, plkst. 8,00 vakarā draudzes namā Bībeles stunda.

Svētdien, 31. janvārī, plkst. 1,00 p. p. Svētdienas skola. Plkst. 1,30 p. p. dievkalpojums. Spredīķis: Vara.

ST. KATARĪNES

Māc. J. Prauliņš, 22 Academy St., Apt. 3, St. Cahtarines, Ont Tel. MU 5-5098.

Sv. Katarīnēs latviešu ev.-lut. draudzē dievkalpojums 17. janvārī, plkst. 3,00 p.p. Kristus lut. baznīcā, 140 Russel Ave.. Dziedās no dziesmu grāmatām. Pēc dievkalpojuma baznīcas apakš. zālē draudzes gada sapulce.

Niagarā latviešu ev. - lut. draudzē dievkalpojums 7. februārī, pl. 2 p. p., anglikāņu Sv. Jāņa baznīcā, 580 Portage Rd..

Niagarā, Ont., latviešu ev. - lut. draudzē salaulāti: Jānis Vīķelis un Vēra Sakare.

EDMONTONĀ

Māc. Elmārs Caune (10990 - 125 St. Tālr.: HU 8-1693, Edmonton, Alta).

TORONTO BAPTISTU

draudzes dievkalpojumi svētdienās pl. 3 p.p. un trešdienās pl 8 Bībeles vakari Walmer Road baznīcas telpās.

TORONTO LATVIEŠU MISIONE

Toronto latviešu misiones kārtējie dievkalpojumi notiek sestdienās, plkst. 8 vakarā — 14 Park Rd., Bloor pazemes pieturas tuvumā. Svētdienu rītos, pl. 10.45—11.00 garīgs radio raidījums — Bridis ar Dievu; viļņu garums 1350 — Ošavas raidītājs. Tel. AM 1-4218.

Dundas - Gladstone raj.

IZĪRĒJAMAS

divas nemēbelētas istabas un virtuve, vai arī viena istaba un virtuve. Uz vēlēšanos garāža. Zvanīt pēc pl. 6 v., sestdienās un svētdienās visu dienu. Tel. LE 6-6535, Toronto.

218 Keele St.

IZĪRĒJAMAS

2 nemēbelētas istabas ar virtuvi.

Zvanīt pēc plkst. 5 vakarā. RO 6-4651, Toronto.

IZĪRĒJAMA

Danforth - Broadview raj.

mēbelēta istaba, uz vēlēšanos uzturs, parkošanas iespējas. HO 1-4127, Toronto.

TRANSPORTA UZŅĒMUMS

BALTIC MOVERS

VIETĒJIEM un TĀLBRAUCIENIEM

Tel. LE 4-1403

THE CANADA FAIR EMPLOYMENT PRACTICES ACT

(KANADAS TAISNĪGAIS NODARBINĀTĪBAS AKTS)

AIZLIEDZ DISKRIMINĒŠANU DARBĀ

ŠĪ AKTA NOLŪKS ir pasargāt strādniekus no diskriminācijas darba vietās un arodbiedrībās atkarā no RASES, RELIĢIJAS un nacionālās PIEDERĪBAS AKTĀ PAREDZĒTS, ka nodarbinātie darba vietās, tāpat arodbiedrību biedri, ir respektējamas personas. Šinī grupā ietelp kuģniecības darbinieki, navigācijā, dzelzceļos, ūdensceļos, būvēs, telegrafā, lidlaukos un gaisa satiksmē, federālajās sabiedrībās, bankās, radio un televizijas raidījumos nodarbinātie un tie, kas deklarējuši, ka strādā Kanadas izveidošanai, kā arī visi, kas nav paklauti provinces jurisdikcijas likumiem.

AR ŠO AKTU AIZLIEGTS darba devējiem noraidīt personu nodarbināšanu vai diskriminēt darbiniekus atkarā no RASES, RELIĢIJAS, ĀDAS KRĀSAS vai NACIONĀLĀS PIEDERĪBAS. DARBA devējiem aizliegts sadarboties ar tādām darba sagādes aģentūrām, kuras praktizē diskriminēšanu; tāpat aizliegts sludināt darba spēka piedāvājuma diskriminēšanu un uzdot diskriminējoša satura jautājumus, iztaujājot darba meklētājus.

TĀPAT AR AKTU AIZLIEGTA diskriminēšana arodbiedrībās to biedru starpā vai sakarā ar darbu, bazējoties uz RASES, TICIBAS, ĀDAS KRĀSAS vai NACIONĀLO IZCELSMI.

KATRA PERSONA IR PASARGĀTA, IESNIEDZOT ATTIECĪGAS SŪDZĪBAS šī akta robežās. Tāpat no varbūtējām represijām, kas varēja tikt vērstas pret viņiem, aizsargāti visi tie, kuŗi nodod attiecīgas liecības.

SŪDZĪBAS ŠĪ AKTA IETVAROS IESŪTĀMAS RAKSTVEIDĀ:

DIRECTOR OF INDUSTRIAL RELATIONS, DEPARTMENT OF LABOUR, OTTAWA.

HON. MICHAEL STARR, Ministrs

A. H. BROWN, Viceministrs

Laikrakstam LATVIJA AMERIKĀ

123 Huron St., Toronto, Ont., Canada

Lūdzu izsūtiet man laikrakstu LATVIJA AMERIKĀ

līdz ..... uz ..... mēnešiem ar šādu adresi:

Mr., Mrs., Miss .....

Adrese: .....

Pievienoju Money Orderi, čeku vai skaidrā naudā $ .....

..... abonementa uzsākšanai — pagarināšanai

(Nevajadzīgo svītrot)

Paraksts .....

Abonēšanas maksa: $1.50 par 1 mēn., $4.50 par 3 mēn., $8.50 par 6 mēn., $16.00 par gadu.

Visi mūsu laikraksta abonenti un pārstāvji lūgti kārtot savus maksājumus tieši ar apgādu Daugavas Vanagi, 123 Huron St., maksājumus tieši ar apgādu Daugavas Vanagi, 123 Huron St., Toronto, Ont., Canada, vai ar galveno pārstāvi ASV — A. Lāčs, 101 Brightwater Court, Brooklyn 35, N.Y., U.S.A.

VECĀ ĀBERA PAKALPOJUMI

NOSŪTU SAINĪŠUS UZ DZIMTENI AR VISVĒRTĪGĀKAJĀM DRĀNĀM UN APAVIEM.

(Nepieņemu pasūtinājumus uz pārtikas un pašgatavotiem saiņiem).

Atrakstiet un sīki pastāstiet: ko, kādu un kādam nolūkam gribat sūtīt; pievienojiet sev atpakaļ adresētu aploksni — piesūtīšu paraudziņus visam jūs interesējošam un pasacīšu savu cenu.

Nosūtīšu tieši to un tādu, kā izvēlēsities.

PILNA GARANTIJA un ATBILDĪBA.

MAN NAV NEAPMIERINĀTU KLIENTU. UN — NEBŪS TĀDU!

NOSŪTU UZ TURIENI NAUDU

Par katru $1.00 tur Rb. 10.00.

$2.50 sūtīšanas izdevumiem jāpiemaksā vienīgi tad, ja sūtāmā summa mazāka par $50.00, bet, sākot ar $50.00, pārvedumiem jāpiemaksā nav ne cents. Un no saņēmēja arī netiks prasīta ne kapeika. Starptautiskā pasta garantija. Bankas apliecināti čeki vai pasta money orderi jāpiesūta uz mana vārda.

Vienumēr, ja grib atbildi vai kvīti, jāpieliek sev atpakaļadresēta neapmarkota aploksne!

ALFREDS ĀBERS,

716 So., SHERIDAN AVE., TACOMA 5, WASH., U.S.A.

Latvijas Amerikā pārstāvis Hamiltonā,

JĀNIS GAILĪTIS,

12 GREEN MEADOW RD., Hamilton, Ont., tel. FU 3-7717.

SPORTS

Skandāls ar zviedru basketbola vienību

Nepareizi iesāktā un stūrgalvīgi turpinātā Zviedrijas valstskomandas viesošanās Ņujorkā izvērtas absurdā nepatikama. Zviedri vēlējās par savām spēlēm ASV zināmu atlīdzību, lai segtu savus ceļošanas izdevumus. Bija izdevies sarunāt 10 basketbola vienības (to skaitā Ņujorkas LSB un Vidējo valstu vienību čempionāta) turnejai. Bet ASV amatieru sporta ūnija (AAU) pēdējā brīdī cēla iebildumus, un Zviedrijas valstskomandai ierodoties Ņujorkā, to sagaidīja AAU sekretārs Dans Ferriss ar katēgorisku noliegumu spēlēt nodomātā turnejā. Amerikāņu avīzes šim notikumam veltījušas slejas ar sensāciju rakstu. Minēts arī, ka vienībai, kas brauc šurp mācīties, jo nav Eiropā pat kvalificējusies, kā viena no spēcīgākām, jāmaksā pašai izdevumi par „skolu".

Amatierisma un profesionālisma robeža gan te grūti novelkama, pie kam zviedru vienība nebūt nav domājusi „pelnīties" šajā turnejā. Bet viena lieta gan skaidra — pasākums nav sākts pareizā veidā, ar nelietpratīgiem padomdevējiem un nepieciešamu faktu pārbaudīšanu.

Izņēmuma veidā Dāns Ferriss atļāvis 3. janvārī zviedriem spēlēt pret Ņujorkas latviešu vienību ar noteikumu, ka no skatītājiem nedrīkst ņemt ieejas maksu. Tā īstenošanai 3 AAU amatierspersonas spēles laikā uztur rējās zālē kā pārraugi.

Iespējams, ka šāds atrisinājums bija arī nodomātai spēlei Čikāgā. Bet pārējās spēles — ar amerikāņu vienībām — neiespējamas.

Paceļas jautājums — kā nu zviedri segs savus izdevumus? Stāvoklis patiešām neapskaužams. Kā zināms, vienībā ir arī 2 latviešu basketbolisti (Kraulis un Zālamans) un treneris Reneslācis.

„Medaļas" otrā puse ir Ņujorkas latviešu sporta biedrības divainā izrīcība. Ignorējot latviešu sporta vadības un organizāciju priekšrakstus, NLSB vēlējās risināt ar austrumpiekrastes latviešu basketbola labo slavu, pastāvot, ka spēlēs tikai „Rakte". Gan vidējo valstu pārvaldē, gan ALA's sporta biroja vadītājs, tāpat austrumu piekrastes pārvalde un pilnsapulce gana aizrādīja uz nevēlamām sekām, bet atbilde bija loģiski neizskaidrojama stūrgalvība. Bet — nelaime nenāk viena. Sarežģījušos apstākļu dēļ, ŅLBS sacīkstes izziņoja tikai nedēļu pirms noliktā — 2. janvāra termiņa tieši neminot arī, ka „Rakte" būs pretinieks zviedriem. Un beidzot — sacensība nemaz nevarēja notikt noliktā laikā un vietā.

3. janvārī, citā vietā — Viljamsburgas YMCA's vingrotavā — sacensība beidzot notika 80 skatītāju priekšā (un tie paši nesamaksāja ieeju). Rezultātā — „Rakte„ nespēja godam pārstāvēt mūsu basketbolu un jūtami zaudēja — 88:70. Piekrastes izlasei gan būtu bijusi iespēja zviedru vienībai nopietnāk pretoties. — Nostājoties „vientuļā vilka" lomā, ŅLSB ir zaudējusi vairāk nekā so spēli. Kopīga solidāritāte būtu šoreiz līdzējusi daudz vairāk.

Zviedru basketbolistu likstas turpinās

Zviedru valstsvienības vadītājs Ake Nilsons iesūdzējis AAU (amerikāņu amatieru apvienību) tiesā, pieprasot $5.000,- zaudējumu atlīdzību, kas cēlušies ar turnejas noliegšanu. Paredzētajās 10 spēlēs bijis cerēts saņemt ap 500 dol. atlīdzību par katru spēli. Šo naudu — brauciena izdevumus — spēlētāji esot aizņēmušies, ar cerību ASV naudu „atpelnīt".

Vienība velti mērojusi tālo ceļu uz Ziemeļkarolainu. Visas kolledžu vienības spiestas AAU noliegumu ievērot. Cerības esot uz divām spēlēm Kanadā — Montreālā. Bet ar to vēl finansiāli nekas daudz nebūs līdzēts.

Nelaimes galvenais iemesls — nepareizi sākta turnejas organizēšana, bez atļaujas prasīšanas no AAU. Ja zviedri būtu spēlējuši, presē tiem nebūtu daudz rindu veltīts (vienības līmenis līdzīgs apmēram austrumu piekrastes latviešu izlases līmenim), bet tagad vienību piemin vai katra ASV avīze.

Stāvokli mēģinājuši glābt Zviedrijas sūtniecība ar vairāku senātoru palīdzību, bet bez panākumiem — AAU savu noliegumu neatceļ.

Konrāds nav 1959. gada labākais

Izraugot 1959. gada labāko sportistu peldēšanā, šis gods kritis japānim Tsujoši Yamanakam, kurš „izdzēsis" vairākus Jāņa Konrāda pasaules rekordus. Mazais (5 pēdas un 6 collas) japānis to izdarījis laikā, kad Konrāds bija „ziemas guļā". Eksperti atzīst, ka pasaulē pašreiz ir tikai 2 peldēšanas giganti — Yamanaka un Konrāds. Roma būs viņu galīgā „norēķinu" vieta. Konrādam pareģo iespējas atgūt „kroni", jo 1960. gadam vajadzētu būt viņa spēju kulminācijas gadam. Pēc tam — draud atkāpšanās no askētiskiem treniņiem — dzīves prasību dēļ un, kļūstot vecākam, arī mazāk cerību kāpināt tempu. 18 gadi atziti peldēšanas sportā par vecumu, kur sportistam vislabākās cerības būt sasniegumu kalngalos.

Konrāds gan izraudzīts kā 1959. gada izcilākais Austrālijas kontinenta sportists. Atsākot treniņus, Konrāds, paredzams, pasaules rekordu sarakstu par jaunu pārrakstīs savā labā.

Z. K.

Sarīkojumu kalendārs

TORONTO

16. janvārī — Cedelghēmas absolventu vakars Kroāta namā, 1650 Dupont St., Tor. Sidraba Āvas brālība un Toronto latviešu darba kopa. Varjetē un deja.
16. janvārī, pl. 8 vakarā TLB dāmu komitejas tējas vakars b-bas telpās, 198 Osler ielā.
17. janvārī Jaunatnes koncerts Sv. Andreja baznīcas zālē.
19. janvārī, pl. 8-os vakarā Pilsētas valdes sēžu zālē sarīkojums par godu Kanadas jaunajiem pilsoņiem.
23. janvārī Preses balle Palace Pier zālē.
31. janv. TLTA sestdienas ģimnazijas Draudzīgā aicinājuma atcere Sv. Andreja baznīcas zālē. Izrāde: „Septiņas vecmeitas".
6. februārī Masku balle Palace Pier telpās, DV Toronto nod.
18. februārī V. Ruševica koncerts Unitarian Church zālē, Koncertapvienības sarīkojumā.
19. februārī — Toronto latviešu studentu kopas karnevāls „Nakts Latiņu kvartālā", Poļu zālē. Claremont ielā.
26. februārī — Mākslinieku karnevāls.
6. martā Gaujas gaidu un Rīgas skautu vienību 9. gada svētki, darbu skate Sv. Andreja baznīcas telpās.
26. martā — Mūzeja zālē DV Teātris Kanadā izrādīs „Jo pliks, jo traks".

HAMILTONA

16. janvārī — veco un jauno deju vakars Rainbow Room, HLB.
13. februārī — Karnevāls Figbridžā. DV sarīkojums.
20. februārī — prāv. A. Skrodeļa referāts, 47 Forest Ave.
27. februārī — Hamiltonas skautu un gaidu gada svētki.
13. martā — TLB teātra izrāde „Septiņas vecmeitas" Sv. Mikeļa zālē.
26. martā — mūzikāli literārs vakars, 47 Forest Ave.
2. aprīlī — vīru kora „Viesturs" koncerts, 752 Barton St., E.
24. aprīlī — Hamiltonas Daugavas Vanadžu sarīkojums.
7. maijā — HLB naudas loterijas izloze un balle, Rainbow zālē.

TLB SESTDIENAS SKOLAS SARĪKOJUMI

13. februārī Ūsiņa nakts (skolai par labu).

LONDONĀ, ONT.

1. maijā Ģimenes diena.
5. jūnijā skolas darba noslēguma un izlaiduma akts.

Dr. K. R. Dzelzītis

MORĀLES UN TIESĪBU NORIETS UN TO ATDZIMŠANAS IZREDZES

III

Pēdējā laikā ir daudz kritizēta un pat nosodīta arī latviešu trimdas aprindās un presē prezidenta Eizenhauera politika par Chruščeva uzaicināšanu apmeklēt ASV un prezidenta solījumu dot pretvizīti Padomju Savienībai. Šīs politikas pareizību vai nepareizību var diskutēt un par tās sekmīgumu vai nesekmīgumu galīgo spriedumu varēs nodot tikai pēc ilgāka laika, kad būs noticis arī prezidenta apmeklējums Padomju Savienībā. Taču šīs politikas **nosodīšanai pagaidām** nav nekāda pamata. Nav noliedzams Padomju Savienības milzīgais militārais un tehniskais potenciāls, un uz ASV prezidenta pleciem gulstas atbildība ne vien amerikāņu, bet visas pasaules tautu priekšā par kara novēršanu **ar visiem iespējamiem līdzekļiem**, jo pašreizējā situācijā šāds karš var izvērsties par atomkaru, kurā ietu bojā cilvēces lielākā daļa. Ar Chruščeva ultimātu Berlīnes jautājumā kara izcelšanās varbūtība bija iegājusi ļoti kritiskā stadijā. Lai impulsīvais Chruščevs, kura viena paša rokās nonākusi lemšana par karu vai mieru, eventuāli nepārspekulētos un kādā sakaitinātas iedomības brīdī nepalaistu valā atomkaru, ir saprotams prezidenta mēģinājums „apgaismot" bravūrīgā, bet tik trūcīgi izglītotā diktātora prātus, parādot tam ASV varenību un reizē arī visavansētākā kapitālisma valsts strādnieku šķiras augsto labklājību, kas ir vismaz desmit reizes augstāka par Padomju Savienības darba ļaužu zemo dzīves standartu. No šī viedokļa raugoties, nebūtu par launu parādīt ASV pat visiem komūnistiem, jo tad daudzi no tiem pagrieztu savai partijai muguru. Šādas valdības galvu vizītes un apspriedes neapšaubāmi arī veicina miera atmosfēru. Nekāda vaina vēl nav saskatāma minētā **vizīšu apmaiņā kā tādā** un **sarunu vešanā** starp abu noteicošo lielvalstu galvām, bet viss atkarājas no pareizas vai nepareizas **stājas** šādu vizīšu laikā un sarunu vešanā. Šajā ziņā ne prezidentam Eizenhaueram, ne amerikāņu oficiālajām aprindām neko nevar pārmest. Prezidenta stāja, Chruščevu saņemot un izvadot (aizsūtot savā vietā viceprezidentu Chruščevu izvadīt), bija korrekti rezervēta, un arī sarunās viņš nekur nav nodevis līdzšinējos ASV principus. nedz arī savu sabiedroto intereses. Par diezgan lielu **panākumu** ir jāieskata abu valsts galvu deklarācija, ka Berlīnes krize tiks risināta tikai ar miera līdzekļiem, sarunu ceļā un, ja vienošanos neizdisies panākt, tad Berlīnē paliks spēkā līdzšinējās Rietumu sabiedroto tiesības. Tāpat par **panākumu** jāieskata sakarā ar Chruščeva vizīti amerikāņu strādnieku vadoņiem (tāpat kā Chruščeva Anglijas vizītes laikā angļu strādnieku partijas vadoņiem) dotā lieliskā iespēja atmaskot visas pasaules priekšā Kremļa valsts kapitālisma līderi un komūnistus vispār kā strādnieku šķiras apspiedējus un izmantotājus, noraujot tiem liskulības masku.

Blakus ASV stāv jaunā demokratiskā Rietumvācija kā ievērojams spēks ciņā par morāles un tiesību atdzimšanu un arī kā ASV cienīgs sabiedrotais nesamierināmā opozicijā amorālajiem komūnisma mērķiem. Pretēji divām pārējām kontinentālās Eiropas lielvalstīm — Francijai un Itālijai, kur katrs ceturtais vai piektais pilsonis ir komūnists vai to līdzskrējējs, Rietumvācijas demokratiskās vēlēšanās komūnisti ir spējuši iegūt tikai 1-2% vēlētāju balsu (tas ir mazāk, nekā savā laikā Latvijas Saeimu vēlēšanās, kurās par maskēto komūnistu t. s. „kreiso arodnieku" sarakstu balsoja apm. 6-7% vēlētāju). Kas attiecas uz to vācu tautas daļu, kas apspiesta zem komūnistu diktātoriskā režīma Austrumvācijā, tad tās balss pašlaik nevar izpausties, taču par godu šiem apspiestajiem vāciešiem jāmin, ka tie kā pirmie pacēla revolūcijas karogu pret komūnismu 1953. gada jūnijā Austrumberlīnē. Rietumvācija pati uz savu iniciātīvu ir jau izmaksājusi citām valstīm daudzu miljonu marku lielas Hitlera Vācijas nodarīto zaudējumu reparācijas summas un ir solījusi atlīdzināt tādus zaudējumus arī privātām personām, kas cietušas no Hitlera režīma kādu zaudējumu; pieteikumi vēl tiek pieņemti. Tā rīkojas ties'ska valsts!

Kā ASV, tā Rietumvācijā jau kopš ilgāka laika norit jauna „industriāla revolūcija", kuras viens no tās galvenajiem mērķiem ir strādnieku šķiras labklājības celšana vēl līdz šim nepieredzētā augstumā, starp citu **decentralizējot** arī ražošanas kapitālu tādā veidā, ka strādnieki pamazām lielā mērā top par „kapitālistiem" — sava uzņēmuma līdzakcionāriem. Ar to tiek dots nāvīgs trieciens Marksa mācībai par kapitāla aizvien lielāku koncentrāciju nedaudzu īpašnieku rokās un ar šādu koncentrāciju mūsu proletarizēšanu un nospiešanu arvien lielākā nabadzībā, un šādai attīstībai loģisku un taisnīgu atrisinājumu var dot vienīgi „ekspropriātoru ekspropriācija" sociālā revolūcijā.

ASV jau daudzos lielos uzņēmumos pastāv jauktas uzņēmuma vadītāju un strādnieku komisijas, kuras automatiski paaugstina strādnieku algas, saskaņā ar dzīves dārdzības pieaugšanu un uzņēmuma ražošanas ekspansiju resp. profita celšanos. Gluži pretēji šai attīstībai, padomju sistēmas „lielie sasniegumi" ir galvenokārt uz strādnieku, it sevišķi kolchoznieku un vergu darba nesaudzīgu izmantošanu un dzīves līmeņa nospiešanu līdz „eksistences minima" līmenim, kādā pēc Marksa mācības arvien esot nospiestas strādnieku algas kapitālisma iekārtā.

Visas Staļina piecgades ir iznesuši uz saviem **skrandainiem** pleciem un koka tupelēs klabošām kājām nesaudzīgi izmantotie kolchoznieki, padomju spaidu darbu nometnēs ieslodzītie neskaitāmu vergu miljoni, kas strādāja tikai „par vēderu" un drusku mazāk izmantotie jau minētā „eksistences minima līmenī nospiestie pilsētu rūpniecības strādnieki, kas dzīvoja līdz šim nevis patstāvīgos dzīvokļos, bet uz kvadrātmetros noteiktas grīdas platības, kas „kapitālistiskās" valstīs nekur vēl nebija piedzīvots.

Jaunās septiņgades laikā Chruščevs sola padomju rūpniecības ražošanas potenci **dubultot** un dažās atsevišķās nozarēs pacelt pat **desmitkārtīgi** vai vairāk, bet strādnieku algas paredzēts paaugstināt tikai par 40%. Mēs novērojam tādu dīvainu attīstību, ka vismodernākais kapitālisms arvien vairāk „sociālizējas", tā kapitāls decentralizējas un demokratizējas un kapitālistisko valstu imperiālisms nozied, bet komūnistu uzceltā „sociālistiskā" iekārta tuvinās agrīnā kapitālisma (Frühkapitalismus) nežēligajām strādnieku nesaudzīgas izmantošanas metodēm, tās vēl pārspējot, nolūkā sekmēt jo ātrāku kapitāla akumulāciju un ražošanas izplešanu; ka komūnistiskajā sistēmā kapitāls arvien vairāk koncentrējas un nonāk nedaudzu personu vai pat vienas personas neaprobežotā noteikšanā un ka komūnisma imperiālisms nesalīdzināmā kārtā pārtrumpo agrāko kapitālisma imperiālismu . . . Ir jākonstatē, ka Marksa pareģotā vēstures attīstība tiešām realizējas, taču nevis kapitālismā, bet viņa propagandētās sociālās revolūcijas rezultātā — komūnismā, pareizāk, tā nodibinātā reakcionārā un amorālā valsts kapitālisma attīstībā, kas novedusi strādnieku „dzimtbūšanā" vai pat verdzībā, atņemot tiem visas iespējas cīnīties par sava stāvokļa uzlabošanu (ar streikiem brīvām arodbiedrībām u. c. līdzekļiem).

Ievērojot šīs divas tik interesantās un pamācīgās attīstības, ir tiešām ļoti vēlama plaša delegāciju, it sevišķi **strādnieku** delegāciju apmaiņa starp Padomju Savienību no vienas puses un „kapitālistiskajām" valstīm, it sevišķi ASV un Rietumvāciju, no otras puses. Ja šādas strādnieku delegācijas studētu uz vietas strādnieku algas un to kustību „virsvērtības" apmēru, kādu paņem no strādniekiem liberālais privātais kapitāls un virākkārt lielāko „virsvērtību", kādu piesavinās padomju valsts kapitālisms, arodbiedrību uzbūvi un funkcijas, dzīvokļu jautājumu u. c., tad šādas delegācijas nāktu pie neapšaubāma gala secinājuma, ka liberālais privātais kapitālisms savā jaunākajā attīstības fazē modernās demokratijas tiesiskos rāmjos vai demokratiskā sociālisma vai tautas labklājības valstīs (kā Zviedrija, Jaunzēlande u. c.) nesalīdzināmi labāk nodrošina strādnieku tiesisko stāvokli un augstāku dzīves standartu nekā padomju sistēma, kuru komūnisti ar Chruščevu priekšgalā kladzina par to visprogresīvāko.

(Nobeigums sekos)

AUKĀRT ZEMES LODEI

● **Marokāņu valdība nesen izdevusi likumu, kurš paredz pat nāves sodu par nozegumiem pret tautas veselību. Bargais likums radies tādēļ, ka nesen vairāki tūkstoši marokāņu smagi saslimuši pēc ēdamās eļļas lietošanas. Ir arī daudz miruši. Izrādās, ka uzņēmīgi tirgotāji, cerībā, ka „marokāņu vēderi panes visu", pārdošanā laiduši „ēdamo eļļu, kurai sagatavota no lēti pirktas, vecas amerikāņu strūklu lidmašīnu smērellas un niecīgām olīvellas piedevām . . .**

● **Grieķijas pasts nesen izdevis pastmarku ar Ungārijas kardinālu nonāvētā Imres Naga attēlu. Šo grieķu soli ieskata par atriebību Padomju Savienībai, kura izdevusi pastmarku „par godu" komūnistu spiegam Gleosam, kas Grieķijā notiesāts un tagad izcieš savu pelnīto cietumsodu.**

● **Kā izriet no Oksfordas universitātes mācības spēka Dr. R. W. Parnella atzinumiem, kurus viņš balsta ilgi vāktās statistikas novērojumos u. t. t., tad resnām meitenēm esot lielākas izredzes dabūt ātrāk vīrus kā tievajām. Esot pierādījies, ka vismaz 90% no resnajām meitenēm appreceties daudz ātrāk nekā tievās, no kurām tai pašā laika sprīdī appreceties tikai 60%.**

● **Rokenrolla dancošana huligānismu nevelcinot — pie tāda atzinuma nākuši angļu ārsti savā izdevumā. „Medical Press" Kratīšanās jaunajiem cilvēkiem stipri vien palīdzot tikt valā no liekās enerģijas, kura citādi tiekot izlādēta kautiņos. Arī policija apliecinot, ka tur, kur dancojot rokenrollu, reti kad notiekot duršanās ar nažiem.**

● **Italiešu policija nesen apcietinājusi kādu 44 g. v. Milānas pārdevēju, kura savā 15 gadu ilgajā darba laikā veikala vadībai tīri nemanot pievākusi preces apmēram 20.000 dolaru vērtībā, jo viņa izvēlējusies galvenokārt vērtīgus galda piederumus. Vēl pirms 2 gadiem manīgā zagle no veikala vadības saņēmusi prēmiju par ilggadīgu kalpošanu līdz ar medaļu par godīgumu un uzticamību . . .**

● **Pavisam dumji nesen izgājis Madrides kramplauzim Karlosam Mundam, kas caur atmūķētu logu iekļuvis kādā guļamistabā. Mājas kundze dodoties uz nakts dusu bijusi uz sejas uzlikusi kādu skaistumkopšanas masku, kura mēnesnīcas gaismā izskatījusies tik baiga, ka to ieraugot, rūdītais kramplauzis, iebrēcoties salmis nesamanā . . . No viņa kliedziena kritiena un mūķizeru nožvadzēšanas atmodinātie gulētāji steidzīgi izsaukuši policiju, kura kramplauzi nogādājusi cietumā vēl nesamaņas stāvoklī.**

● **Vācu zinātnieki noskaidrojuši, ka dzīvnieki nemaz neesot tik krāsu akli, kā to agrāk. Sarkanā krāsa uztraucot ne vien vēršus, bet arī aitas un vistas. Mājas kaķi nemīlot balto krāsu, un zaļā krāsa turpretī nomierinoši iedarbojoties uz visām pazīstamajām kaķu sugām. Spilgtas krāsas veicinot suņu temperamentu. Aitas spējot atšķirt un dažādi reaģējot uz 20 dažādām krāsām, un arī cūkas spējot atšķirt 12-15 dažādas krāsas.**

● **Rietumvācijā procentuāli vislielākā mirstība 50 gadu vecumā esot lauksaimniecēm un laukstrādniecēm. Lauku sievietes praktiski visu mūžu nodzīvojot bez atvaļinājumiem un atpūtas, kādēļ jau pusmūžā, vismaz Vācijā, viņām gandrīz visām esot dažnedažādas sirds slimības.**

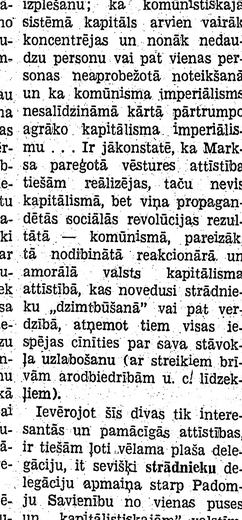

Ezera foreļu makšķerēšanu uz ledus sekmīgi ievadīja Kenišs ar 12 mārciņu lomu.
Foto A. Jānītis.

ATKAL JAUNS ČEMPIONS

Yes sir, šodien man atkal uznākusi tāda maza vēlēšanās proklamēt jaunu meistaru — bungas nupat norībinātas, trumfa bazūnes nopūstas, un tā es svinīgi paziņoju pirmo 1960. gada žibulēšanas meistaru — jauniešu klasē līdaku nozarē. Meistara vārds: Juris Apše, 14 gadu vecs, neprecējies, Kanadā iebraucis no Anglijas uz mata pirms 1 gada un 3 mēnešiem. Mācās Humberside vidusskolā, dzīvo ar vecākiem, māsām un brāli 213 Glenlake Ave., pie High Parka.

Juris Apše.

Jura vecākais brālis Māris ar draugiem ik nedēļas mājā vedis pāris simtu spurainu asaru. Mūsu Jurim tas drusku tā kā kremties. Un tā Juris pašā Jaunā gada sākumā pirmoreiz ticis uz izslavētā Kočičinga ezera ledus, nospriedis, ka šitanī ezerā var būt arī lielāki kukaiņi. Aizsoļojis kādu pusmaili no krasta. Izcirtis āliņģīti, uzlicis uz āķa uz mata 1 collu garu minovu, ielaidis auklu uz mata 20 pēdas dziļi ezera ūdenī un gaidījis. Ilgi nebijis jāgaida. Viens tā kā sagrābis uzreiz auklu un davai prom pa ezera dibenu. Jurim bijusi laba 2 mārciņu izturības nailona aukla. Šis tādēļ neko daudz neuztraucies, tikai saucis: „Nupat baigais piekodies! Nāk nu paligā lielāku āliņģi pacirst!" Drusku trīcēdams, mūsu jaunietis mierīgi tinis auklu iekšā un, kad zivs jau bijusi redzama pie āliņģa, saucis: „Bai Džek! Liekas ka liela līdaka!" Tā arī bijis, Juris savu lomu laimīgi dabūjis no ezera laukā un drīz vien noskaidrojies, ka līdaka ir uz mata 34 collas gara un sver 7½ mārciņas. Tā kā man pagaidām nav zināms, vai kādas cits jaunietis vai gados vecāks jaunietis būtu šogad uz Kočičinga ezera izvilcis lielāku līdaku, tad es ar viegļu sirdi atļaujos piešķirt līdaku žibulēšanas meistara titulu Jurim Apšem, kas ne vien labi makšķerē, bet arī mācās skolā. Tā redziet, vecie jaunieši — īstie jaunieši jums griež pogas laukā gaišā dienas laikā pašā gada sākumā!

Arī es taisos izbraukt drusku pasalt uz Simko ezera, bet būs jāpierunā, lai mans tronmantinieks labāk paliek mājā un skatās televiziju vai paspēlē ar draugiem slidotavā hokeju. Citādi, kas zina, arī viņš man var deguna priekšā nonemt Oro pludmales asaru čempiona titulu. Un kas gan šodien ir vienkāršs latvietis, kas nav ne Zilo asiņu reģistrī iereģistrējies, ne čempions mailīšu vai sasaru žibulēšanā. Pie tam jāievēro, ka tajā Kanadas dižciltīgo baronu grāmatā iereģistrēties maksā diezgan pulka naudas. Godkārības velniņu var daudz lētāk apmierināt ar 15. janvāra veiksmīgākā žibulētāja titulu.

☆

Skaistais ziemas laiciņš vilinināt vilina žibulētājus arī uz tālākām vietām, kur keroties pat lielākas zivis kā Jura Apšes brangā līdaka un 8 - collīgie asari. Lake of Bays ledus nedod mieru tiem, kas par katru cenu grib dabūt pa ezera foreļei. Kā par brīnumu foreles itin labi arī keras.

Mans slepenais aģents A. J. ziņo par mūsu žibulētāju viegļprātīgo rīkošanos pie Beisvilles. Šogad sniegmuteni ir pārvilkuši bīstamas plānas ledus kabatas. Šur un tur tālāk no krasta, zem pāris collu biezas ledus kārtas ir kādu pēdu dziļš ūdens, tad paplāns ledus, tad atkal veca sniega kārta un beigās tikai kādu collu biezs īstais ledus. Smagāks virs, uz šādas ledus kabatas uzkāpis, var pavisam viegli iekrist pavisam aukstā ūdenī. Ar vārdu sakot, esiet uzmanīgi! Piesardzība nekad nebūs par daudz.

☆

Pastā kādreiz notiek dīvainas lietas. Vēstule, kas laikam bija domāta man un ko 25. novembrī rakstījis Jānis Gailītis, kas dzīvo 12 Green Meadow Rd., Hamilton, manā rīcībā nonāca tikai š. g. 7. janvārī. Nav nozīmes skaidrot, kā tas noticies. Galvenais, vēstule ir man priekšā. Starplaikā misters Gailītis droši vien jau nopriecājies, ka viņa teorija, ka es makšķerēšanas un medību sporta vēstījumos pie vārda nelaižu nekādu opozicijas balsi, ir pareiza. Bet tā nu nav! Nododu mūsu lasītāju ieskatam J. Gailīša kunga vēstuli, bez kādiem labojumiem un jaužu, lai paši lasītāji spriež, vai es tiešām esmu tāds brālis, kas raksta tikai par draugiem un patīkamiem notikumiem un, tādus objektīvus informātorus, kāds, varbūt, ir mūsu šīs vēstules autors, acu galā neieraugu un pie vārda nemaz nelaižu.

Te nu ir Jāņa Gailīša vēstule:

„Vēstule Pēram Gintam Konrādam.

Ženta Mauriņa ir slavena ar savu nealzsūtīto vēstuli, Mukts un Pelēkais ar nenodrukātām, bet kādreiz jau jāpakasās. Kad es izdošu savu avīzi, tad atkal tikai to, kas man pa prātam. Žēl, ka nav naudas, ar ko izlaist savu avīzi. Skaudības un nenovīdības mani nav. Sanāk tikai kādreiz, kā saka, „cemme", ka raksta to, kā nav un neraksta to, kas ir. Tā, piemēram, kad seši Hamiltonas organizētie mednieki pavadīja sešas dienas North Bay rajonā briežu medībās, par visiem nogāza vienu 300 mārciņu briedi un mājās braucot, pie North Bay izdarītā auto kontrolē vienam mašīnā atrada lauku irbīti, par ko medniekam atņēma bisi un bija jāsamaksā $25,- sods — un tā kā te bija darīšanas ar organizētiem medniekiem, tad soda naudu izdalīja uz galviņām — lūk, par šādām lietām neraksta neviens, bet visi klusē. Govi nošaut — tas jau tīrais nieks, ragu lops paliek ragu lops un šķelti nagi arī ir, kaș par to, ka slaucams. Es gribētu redzēt tikai tās tukšās šnabja pudeles, cik izdzertas uz medībām, es domāju, būs daudz vairāk nekā tās, kas 21. novembrī Hamiltonā „Tīģeru Kaķu" futbola spēles laikā bija saliktas rindā un nofotografētas. Un tad jau nav brīnums, ka brieža vietā krīt vai nu govs vai irbīte.

Visu to skaistāko. J. Gailītis."

Mums būtu jāpieņem, ka Gailīša kungs kā acu liecinieks ir pilnīgi atbildīgs par vēstulē pieminētajiem faktiem. Es negribētu pielaist varbūtību, ka vēstules autors savu apsūdzību dibina uz no trešām personām saklausītām baumām. Droši vien mūsu mednieki nākošajā sezonā neliegs arī Gailīša kungam iespēju redzēt, cik tukšu pudeļu paliek pēc medībām un tad varēs arī rasties akurāts salīdzinājums — kur īsti paliek vairāk tukšu trauku: pēc futbola sacīkstēm vai pēc medībām.

☆

Ar ziemas mēnešiem klāt ir ne vien žibulēšanas, bet arī bezdarba sezona. Daudzi krietni latviešu amatnieki ir ziemas un cietās kredita politikas dēļ pašlaik palikuši bez darba. Daudzi no viniem pažībulē, pamedī, bet daudzi no svaiga gaisa un veselīgā makšķerēšanas sporta vien dzīvot nevar. Manā rīcībā pašlaik ir laba latviešu mūrnieka, galdnieka un krāsotāja telefona numuri. Izmantojot pazeminātās zemās cenas, es nupat izmantoju vinu pakalpojumus, lai uzsvaidzinātu manu veco haciendu. Varbūt, ka arī jums ievaigās pagrabu pārvērst par atpūtas telpām. Uzmūrēt kādu kamīnu, vai nārkāsot kādu istabu. Labprāt varu ieteikt šos vecīšus, jo ceru, ka arī jūs būsiet ar vinu darbu un cenām tikpat apmierināti kā es. Piezvaniet vai atrakstiet.

A. Pelēkais.